AÑO NOVENO — Núm. 2.903 — Dirección, Redacción y Administración: AVENIDA DE MAYO 769 (Porte pago) — Buenos Aires, viernes 28 de marzo de 1924

Las cartas destinadas a la Redacción deben ser dirigidas al director

El diario no puede responsabilizarse por los manuscritos que se le envíen, ruega a los autores guarden copia de ellos.

Dirección Telegráfica: EPOCA, Buenos Aires.

Teléfonos: U. T. Administración 7370, Avenida; Administrador, 7373 id.; Director, 7375 id.; Redacción, 7372 id.; Publicidad, 7371 id.; Redacción, 7374 id.; con 20 aparatos internos.

Cooperativa: 3827, Central.

La Epoca

PRECIOS DE SUBSCRIPCION

CAPITAL

$ m/n. $ m/n. $ m/n. $ m/n.
Por mes 2.50. Trimestre 7.50. Semestre 15. Año 28

INTERIOR

$ m/n. $ m/n. $ m/n.
Trimestre 7.50. Semestre 15. Año 28

EXTERIOR

$ oro $ oro $ oro $ oro
Por mes 2.50. Trimestre 7.50. Semestre 15. Año 28

Número del día, 0.10. — Número atrasado (dentro de los 30 días), 0.20. Pasado el mes $ 0.50 el ejemplar.

Servicio telegráfico especial para LA EPOCA de la United Press y de nuestros corresponsales

La crisis ministerial francesa

La crisis de gabinete en Francia

PARIS, marzo 28 (U. Press) — M. Poincaré ofreció una cartera a M. Loucheur, quien pidió tiempo para reflexionar.

PARIS, marzo 28 (Especial) — Tres de los grupos más importantes de la Cámara afirmaron formalmente su confianza en el gobierno, especialmente en la probidad personal de Poincaré, en vísperas de las elecciones.

Se entiende que el gobierno no fué derrotado en la Cámara, donde actualmente cuenta con una mayoría de 10 votos, que por un falso recuento se dieron a la minoría.

Los diarios matutinos piden unánimemente que Poincaré vuelva al poder, declarando que el país lo apoya firmemente en todo lo que hasta ahora ha realizado desde el momento en que se hizo cargo del gobierno.

Una delegación de miembros republicanos, demócratas y del partido socialista, presidida por M. Loredu, presentó una resolución de confianza, pidiendo que Poincaré reformara el gabinete.

PARIS, marzo 28 (U. Press) — El llamado hecho por Poincaré a M. Loucheur causó no poca sorpresa, por cuanto el nombre de éste no había sido mencionado previamente. El hecho que fuera llamado confirmó la creencia de que Poincaré estaba planeando una reorganización general del gabinete, teniendo la vista fija en las próximas elecciones. Se dice que Loucheur es uno de los franceses más ricos y que ha sido el brazo derecho de Briand. Es toda una autoridad en materias económicas y fué el primero que públicamente abogó por la cancelación de las deudas aliadas. Anunció en una oportunidad que Francia jamás podría pagar a los Estados Unidos.

Loucheur se halla afiliado con los republicanos de la izquierda y siempre ha sido un crítico de la política de Poincaré.

Poincaré está haciendo grandes esfuerzos para completar la formación de su gabinete en forma de presentarse ante la cámara el domingo.

Se sabe que Poincaré ofreció un portfolio a M. Selves, presidente de la Comisión de Relaciones Exteriores y ex ministro del Interior. M. Selves, retirarse del Quai d'Orsay, dijo: "Soy un devoto de Poincaré, pero prefiero quedar en mi posición actual".

Poincaré llamó a Francois Marsal, que fuera ministro de Finanzas en el gabinete Millerand, circulando ahora el rumor de que se le ha ofrecido un portfolio. Marsal se rehusó a contestar a las preguntas que le fueron hechas.

El primer ministro recibió también a M. Chaumet, ex ministro de marina, al que probablemente se le ofrecerá la cartera de marina. El ministro Manigot dijo a los corresponsales que se esperaba completar el gabinete para esta noche.

PARIS, 28 (Especial) — Se asegura en los círculos políticos que M. Poincaré tropieza con dificultades para hallar la persona adecuada a quien pueda confiar la cartera de Hacienda, y se dice que algunos candidatos probables vacilan en aceptar la oferta, a causa de que el ministerio solo viviría dos meses, tiempo que falta para las elecciones, comprometiendo así el candidato sus probabilidades de figurar en cualquiera otro gabinete que se formara después de dichas elecciones.

Es necesario, dicen los políticos, que M. Poincaré halle un candidato que sea aceptable para la oposición y que debe aprobarse la ley de pensiones tan pronto como vuelva a tratarse el asunto en el seno de la Cámara.

Personas bien informadas creen que M. Poincaré hace activar gestiones para poder rehacer su ministerio. Existen indicaciones de que no solamente reemplazará a Lasteyrie, Cheron y Dior, sino que también su primirá el ministerio de Higiene o el de Trabajo, y que acaso pueda reemplazar también a los ministros de Colonias y del Interior.

La ópera "Nerone"

ROMA, marzo 28 (Especial) — El senador Albertini, testamentario del compositor Arrigo Boito, ha declarado que el testamento del maestro estipula definitivamente que los beneficios que produzca su ópera póstuma, "Nerone", sean dedicados a alguna institución de arte.

El señor Albertini encontró los manuscritos completos; pero como antes de morir, Boito había eliminado la orquestación del quinto acto, también completa, pero no revisada, confiará la parte inconclusa de la orquestación al maestro Toscani, teniendo en cuenta que éste fué toda la vida gran admirador y amigo de Arrigo Boito.

URUGUAY

Lance de honor — La compra de trigo para la exportación — Remoción de empleados — La travesía aérea del Plata.

MONTEVIDEO, marzo 28.— Tramítase un lance de honor entre el ministro de Cuba, señor José María Solano y Héctor Guani.

—Apláudese al Consejo Nacional de Administración que pronunciáraise contra el proyecto de adquisición por el estado, de cien mil toneladas de trigo destinadas a la exportación. El proyecto fué informado favorablemente por la comisión de agricultura de la Cámara de Diputados.

—Anúnciansé nuevos cambios y destituciones en la policía de Treinta y Tres.

—Laméntase la supresión de la travesía aérea del Plata.

La huelga en Londres

LONDRES, marzo 28 (U. Press) —La conferencia entre el primer ministro Macdonald y los tranviarios y patrones fué reanudada.

LONDRES, marzo 28 (U. Press). —Los delegados a la conferencia nacional, representando a 800.000 mineros carboneros, reanudaron sus conversaciones para escuchar el informe del comité ejecutivo minero sobre el resultado de las discusiones de ayer con los patronos. Las perspectivas de arreglo son consideradas como más probables. La conferencia se realiza en el Ministerio del Trabajo.

El primer ministro Mr. Macdonald asistió a la iniciacón de la conferencia de apertura después de lo cual se retiró apresuradamente sin decir hacia donde se dirigía.

Discurso del embajador argentino en Wáshington

NUEVA YORK, marzo 28 (United Press). — El primer discurso pronunciado por el embajador argentino ante el gobierno de los Estados Unidos, doctor Honorio J. Pueyrredón, desde su arribo al país, lo ha sido en ocasión del lunch que le ofreció hoy la Asociación de Manufactureros y Exportadores Americanos.

El embajador argentino abogó en primer término por un acercamiento comercial entre los Estados Unidos y la Argentina, basado en que la Argentina era en primer término un país agrícola productor de materias primas, y por su parte los Estados Unidos eran una nación esencialmente industrial.

Describió a la Argentina como a una nación rica y de medios, diciendo:

"Es tan enérgicamente activa en su riqueza que cada día que pasa se imponen nuevos elementos para seguir en la marcha que ha iniciado. Tenéis allí a vuestra disposición un gran mercado para vuestros productos, para vuestro capital, para vuestros hombres de inteligencia y empresa, y puedo aseguraros que podéis contar con las grandes y muy amplias simpatías de mis compatriotas, que miran hacia vosotros como hacia el exponente del genio que ha movido y auspiciado el éxito obtenido por esta grande nación."

[illegible] tas, los cueros, las lanas, las grasas, caseínas, artículos todos que podían ser exportados de la Argentina con grandes ventajas. Sin embargo—dijo — el barco de la Munson Line, en que había efectuado el viaje, sólo conducía una tercera parte de su capacidad de carga frigorífica. "Eso demuestra la relativa ineficacia de las medidas tomada por el gobierno de los Estados Unidos, que ha hecho los mejores y más patrióticos esfuerzos para establecer y consolidar el tráfico comercial entre ambas Américas, cuyos destinos acercáronse para su mejor desarrollo."

Una carta de Mr. Daugherty

WASHINGTON, marzo 28 (United Press). — En la carta remitida por Daugherty al presidente Coolidge el dimitente se lamenta de los amargos ataques del Senado y sus investigaciones, hechas, según se dice, con un espíritu dominante y caracterizando el pedido de Coolidge y del público para que renunciara, como muy poco oportuno.

El "Attoney general", Mr. Daugherty salió rumbo a Atlantic City a descansar. Mientras tanto, el Solicitor General, Mr. James M. Beck, actuará en su reemplazo.

La dimisión de Daugherty se produjo después de un día de suma actividad en la Casa Blanca, donde los ministros y leaders republicanos, senadores y otros personajes estuvieron conferenciando por largo rato con el presidente Coolidge, quien no trató de ocultar que se había estado discutiendo sobre la dimisión de Daugherty. Parece que la lucha entre ambos —presidente y renunciante— llegó a su grado máximo y que el primero no quiso pedirle abiertamente la renuncia hasta hoy, como lo hizo.

Incendio de la legación portuguesa en Japón

LISBOA, marzo 28 (U. Press).— Recibióse una comunicación de Tokío anunciando que un incendio destruyó la legación portuguesa, donde arden muebles e instalaciones, archivos y valores.

El encargado de negocios se ha alojado en la legación de Méjico.

Conferencia de los tranviarios y patronos con el primer ministro.

LONDRES, marzo 28 (U. Press). —La conferencia entre el primer ministro y los tranviarios y patronos se levantó esta tarde a las 15 horas.

Los nuevos cardenales

ROMA, marzo 28 (United Press). —Los nuevos cardenales, monseñores Hayes y Mundelein realizaron una visita al cardenal Vannutelli, quien mañana retornará dicha visita.

S. S. el Papa dió audiencia a un gran número de ciudadanos americanos que fueron introducidos por el cardenal monseñor Hayes.

El proceso Ludendorff

BERLIN, marzo 28 (U. Press).— Un funcionario nacionalista de la liga de Munich, denunció el proceso de "nuestro protector Ludendorff" e Hitler, pidiendo que el tribunal los absolviera permitiéndoles "volver a objeto de que puedan conducirnos hacia un futuro mejor".

Miembros que compondrán el nuevo gabinete francés

PARIS, marzo 28 (U. Press). — La lista definitiva del nuevo gabinete francés, es la siguiente: primer ministro y de Relaciones, M. Poincaré; Guerra, Maginot; Obras Públicas, Letrocquer; Interior, Deselves; Colonias, Fabry; Regiones libertadas, Marin; Educación, Jouvenel; Higiene y Trabajo, Daniel Vincent; Comercio, Loucheur; Finanzas, Marsal.

Todavía no fueron aceptadas definitivamente las carteras de Justicia, por R. Peret, Lefevre Leprey para Agricultura y Bokanowsky para Marina.

El futuro gabinete francés

PARIS, marzo 28 (United Press).— Los últimos acontecimientos en el campo político demuestran que M. Loucheur ha aceptado hacerse cargo de la cartera de Comercio; M. Jouvenal, de la cartera de Educación, y M. Descives, de la cartera del Interior.

Un accidente

TOULOUSE, marzo 28 (United)— Cuatro operarios que trabajaban en una destilería, perdieron el conocimiento a causa del humo que se levantaba de uno de los depósitos, cayendo a una enorme pipa de brandy, donde perecieron ahogados.

La catástrofe de Amalfi

ROMA, marzo 26 (U. Press) — El primer ministro señor Mussolini puso a disposición del prefecto de Salerno la suma de 250.000 liras para que las distribuya entre las personas más necesitadas de Amalfi y que más sufrieron por la catástrofe de ayer.

ROMA, marzo 28 (U. Press) — El comité ejecutivo de la Asociación de Industrias y Turismo decidió hacer una colecta de fondos entre sus miembros con el propósito de reconstruir la terraza internacionalmente conocida del famoso hotel Capuccini de Amalfi.

El consumo de opio

PARIS, marzo 28 (U. Press). — Los esfuerzos de los Estados Unidos para lograr disminuya el consumo de opio, están progresando y avanzaron un tanto cuando la comisión internacional de expertos de opio de la Liga se reunieron esta mañana para redactar dos nuevas convenciones por las cuales se dará efectividad al programa americano.

La catástrofe de Amalfi

ROMA, marzo 28 (U. Press). — Ayer a última hora produjose un gran desprendimiento de tierra que obstruyó una gran parte de la vía férrea entre Roma y Nápoles, en las cercanías de Teano, donde el tren real debió pasar.

Desde ese punto, el soberano siguió en automóvil hacia Nápoles, para seguir luego rumbo a Amalfi.

La campaña electoral italiana

ROMA, marzo 28 (U. Press) — El señor Mussolini aprobó el texto del discurso que el señor De Stefani pronunciará el domingo en Milán.

Incendio de un establecimiento rural

BERLIN, marzo 28 (U. Press).— En un gran establecimiento rural, cerca de Wilhhelmhaven estalló un incendio, pereciendo cinco criaturas quemadas.

Carreras de caballos

LONDRES, marzo 28 (United) — Corrióse en Liverpool el Gran National Steeple Chase con el siguiente resultado:

1.o Master Robert; 2.o Flymask; 3.o Silvo.

Temporales en Lisboa

LISBOA, marzo 28 (U. Press).— Continúan dejándose sentir fuertes temporales por toda la costa. Se sabe que naufragó frente a Algarve un vapor inglés.

Incendio en Shanghai

LONDRES, 28 (U. Pres) — La Central News recibió una información de Shanghai anunciando que el fuego destruyó las oficinas del "Shanghai Times" y un depósito en que se hallaban almacenadas sedas por valor de 2.000.000 de dólares.

Información local de última hora

Reglamentación de la ley de jubilaciones No. 11.289

EL DECRETO RESPECTIVO SERA DADO A CONOCER MAÑANA

El decreto reglamentario de la ley [illegible] siones de distintos gremios, cuya aparición se había anunciado para hoy, no se ha dado a conocer todavía, esperándose que aparezca mañana.

El ministerio respectivo se halla ocupado aún en ultimar los detalles de la reglamentación susodicha.

Personal de la Prefectura Marítima

SE HICIERON VARIOS ASCENSOS

Por intermedio del Ministerio de Marina, el Poder Ejecutivo dictó un decreto nombrando en la Prefectura General Marítima ayudante de 1a. clase al de 2a., Arturo C. Lettero; ayudante de 2a., al de 3a., Marcos Chiclana; ayudantes de 3a., a los escribientes de 2a., Luis María Bayo y Manuel Llanilla; escribientes de 2a., a los de 3a., Pablo Barés y Eduardo Pozzo; y escribiente de 3a., al meritorio Carlos E. Abelleyra y al ciudadano Adolfo Rodríguez (hijo).

Constitución de un nuevo comité radical en la provincia de Córdoba

CORDOBA, marzo 28.— Se constituyó un comité radical en el departamento de Pocho habiendo designado delegados el comité de la Convención de la Provincia.

—Terminará hoy el escrutinio.

—Coméntase muy favorablemente la carta del gobernador Borda.

Banco de la Nación Argentina

Edificios de las sucursales en Oliva' Junín y Ensenada

El Banco de la Nación Argentina ha resuelto licitar la ejecución total de las obras edilicias proyectadas por las sucursales del mismo en Oliva, provincia de Córdoba y Junín (Bs. Aires) y la ampliación del edificio de la sucursal Ensenada, en la provincia de Buenos Aires.

Las propuestas deberán presentarse en la gerencia de la casa central, calle Rivadavia No. 363, antes de las 15 horas del día 15 de abril próximo.

Nuevas Escuelas Nacionales de Artes y Oficios

Funcionarán en Junín, Quilmes, Bragado, Coronel Suarez, Colón, Posadas y Resistencia

El primer magistrado suscribió un decreto del Ministerio de Instrucción Pública, creando escuelas de Artes y Oficios de acuerdo con el presupuesto vigente, en las siguientes localidades:

Junín, Quilmes, Bragado y Coronel Suárez, en la provincia de Buenos Aires, Colón (Entre Ríos), Posadas, territorio de Misiones y Resistencia, gobernación del Chaco.

Las escuelas citadas se regirán por el reglamento y plan de estudios de las similares que actualmente funcionan, debiendo tener cada una de ellas el personal que a continuación se expresa: Director y clase anexa $ 500; secretario contador y clase anexa $ 200; contramaestre de carpintería $ 260; contramaestre de herrería $ 260; maestro de grado $ 280.80; mayordomo encargado del depósito de materiales $ 160; cuyos sueldos se imputarán a la partida indicada.

En la Presidencia

El presidente de la República, que concurrió a la hora habitual a su despacho de la Casa Rosada, después de firmar decretos y órdenes de pago de los ministerios de Justicia, [illegible] blicas, Hacienda, Culto, Agricultura, Guerra y Marina, recibió al presidente de las Obras Sanitarias de la Nación, doctor Candioti, al jefe de Policía, al intendente municipal, al subsecretario del Ministerio de Relaciones, doctor Restelli y a algunos legisladores.

Por asuntos que atañen a sus respectivos ministerios, conferenció con los titulares de las carteras de Obras Públicas, Guerra, Interior y Hacienda.

Luego acordó audiencia a los señores Pedro L. de Elía, Emilio B. Morales, Carlos Varela y Claudio Erechires.

Vuelo alrededor del mundo

Se mandan entregar 80.000 $ m/n

Como anunciáramos oportunamente, el Congreso sancionó una ley por la que disponía la entrega de $ 80.000 m/n., al Aero Club Argentino, para sufragar los gastos que demandará el vuelo alrededor del mundo que deberá intentar el piloto aviador mayor Pedro Zanni.

En cumplimiento de lo que dispone la ley en cuestión, el primer magistrado suscribió hoy una orden de pago por la suma indicada, razón por la cual la Tesorería general hará efectiva la entrega de la misma de un momento a otro a la institución citada.

Inspección de los puertos del Sud

Se entrevistó esta tarde con el director general de Navegación y Puertos, el ingeniero Alberto Flores, jefe de inspección de los puertos del sur.

El citado funcionario hizo conocer al ingeniero Canale, el estado de las obras que se realizan en la sección, anunciando que los trabajos de dragado en Puerto Belgrano habían dado un excelente resultado.

El ingeniero Flores regresa esta noche para Bahía Blanca.

Dirección general de puentes y caminos

APROBARONSE DIVERSAS CONSTRUCCIONES

El presidente de la República firmó en la fecha los respectivos decretos:

Aprobando la planilla de inversión por la suma de 10.000 pesos para la construcción del camino entre Loreto y Villa La Punta (Santiago del Estero).

Aprobando el presupuesto por la suma de 10.000 pesos para la construcción de un camino de Beltrán pasando por Janta, Buey Muerto, Buen Lugar, Esquina y Simbolar (Santiago del Estero).

Aprobando el presupuesto por la suma de 10.000 pesos paar la construcción de un camino carretero de estación Calilegua a Pampichuela (Jujuy).

Aprobando la planilla de inversión de 10.000 pesos para reparaciones en el camino de Gramilla a Las Termas (Santiago del Estero).

Aprobando la inversión por obras terminales en el camino de Santiago a Río Hondo (Santiago del Estero), presupuestada en 10.000 pesos.

Aprobando la planilla de inversión por obras terminales del camino entre El Charco y Río Hondo (Santiago del Estero), cuyo presupuesto es 10.000 pesos.

Se ejecutarán grandes obras en el puerto de Diamante

Los trabajos están presupuestados en 4.000.000 de pesos

Probable visita del ministro de Obras Públicas

En el Ministerio de Obras Públicas se está dando los últimos toques al proyecto para efectuar grandes obras [illegible] provincia de Entre Ríos.

Se construirá de acuerdo con los proyectos elaborados, diversas obras de defensa, rellenamientos en la zona de la costa, galpones para mercaderías y productos, instalaciones completas de electricidad y empedramiento de las calles de acceso al puerto.

Todas estas obras están presupuestadas en cuatro millones de pesos y se llevarán a cabo en períodos de un año, gastándose a razón de un millón de pesos por cada uno.

En el interín se consiga la correspondiente autorización del Congreso Nacional, el ministerio procederá a dar comienzo a los trabajos, invertiendo la suma de 300.000 pesos.

Con el propósito de conocer prácticamente el terreno donde se ejecutarán los trabajos en cuestión, se anuncia que el ministro de Obras Públicas visitará la ciudad de Diamante en el transcurso del próximo mes.

Profilaxis de la sarna de los vacunos

Hoy a última hora o mañana debe aparecer el decreto del P. E. que tenemos anunciado y por el cual se reglamenta la forma en que ha de procederse para combatir los efectos de la sarna en el ganado vacuno.

Elecciones de gobernador en Tucumán

El P. E. no hizo lugar al pedido de postergación

Texto del documento

El ministro del Interior envió esta tarde al señor Eulogio Torres, residente en Tucumán, el siguiente despacho telegráfico:

"He impuesto del contenido de sus dos telegramas al señor presidente de la Nación, quien me encarga expresar a usted, en su nombre, y como respuesta, que empeñado en defender celosamente, hasta de la menor sospecha su leal y firme propósito de rectitud institucional y de imparcialidad política, lamenta no poder deferir el pedido de postergación de las elecciones provinciales, respetando, empero, la inspiración y los objetivos de la gestión promovida.

La convocatoria respectiva se hizo para el 6 de abril, con fecha 29 de enero, separándola de las elecciones nacionales realizadas el dos de marzo, en concepto de que el plazo señalado concedía tiempo suficiente para la organización de los partidos y para los diversos actos de la propaganda cívica, en tanto que la intervención procedía a la vez a cumplir su deber consistente en la preparación del comicio libre, amparado por efectivas y comunes garantías.

Esa resolución, que en el hecho postergaba la elección provincial en relación a la nacional, fué observada por el partido Liberal y la Unión Cívica Radical Roja, en presentaciones dirigidas al Ministerio del Interior. El P. E., al mantenerla, anticipó la seguridad de que las elecciones provinciales se realizarían el seis de abril, con el concepto de que las postergaciones solo pueden decretarse por circunstancias de hecho o por motivos que afecten o interesen por igual a todos los partidos, condición que considera no cumplidas en este caso.

Los inconvenientes de organización partidaria que ustedes invocan como fundamento principal de la gestión de prórroga, entiende el señor presidente que pueden solucionarse dentro del plazo pendiente para los comicios, dadas las condiciones en que recientemente han actuado las fracciones radicales ahora unificadas, con comités constituídos en toda la provincia. El señor presidente contempla este argumento en cuanto los hechos que lo determinan pueden tener influencia en la concurrencia a los comicios de la mayor suma posible de opinión, situación a la que no puede ser ni es indiferente, para organizar un gobierno prestigioso y estable, que la represente o interprete con eficacia; pero confía en que la realización de los comicios en la fecha oportunamente señalada, aparte de importar una expresión de seriedad y de imparcialidad en los actos políticos de gobierno, no ha de ser un inconveniente para ello, por la cooperación decidida que a ese fin tiene el derecho de esperar de los partidos de Tucumán, dentro de la solidaridad institucional y cívica de orden superior que debe existir en funciones de esta índole entre el gobierno y la opinión.

Las deficiencias y los errores del padrón, recientemente confeccionado, sin observación alguna por los partidos no obstante los plazos señalados para diversas operaciones, o no tienen mayor importancia, según lo expresa el señor juez federal, a quien se ha pedido informe, o son comunes a todos los padrones y en realidad inevitables por las causas que los originan.

El señor presidente me encarga expresar finalmente que abriga la convicción de que ustedes contribuirán con su esfuerzo cívico a que la intervención federal en Tucumán, respetada hasta ahora por todos, corone su labor presidiendo dignamente comicios regulares ampliamente concurridos, a resguardo de toda sospecha de parcialidad, para honor de su pueblo y garantía de su progreso y de su normalidad administrativa e institucional".

2.ª EDICION

Disposiciones relativas a establecimientos penales

Se ordena su compilación

Dióse a conocer un decreto del Ministerio de Justicia, encomendando al director de la Penitenciaría Nacional, doctor Eusebio Gómez, y al inspector de justicia, doctor Juan José O'Connor, la compilación de las disposiciones relativas a los establecimientos penales, a fin de reunirlas en una publicación que se denominará "Digesto Carcelario".

Se ordena, además, que las reparticiones dependientes del mencionado Ministerio deberán facilitar a los funcionarios designados todos los datos e informes que éstos requieran para el mejor cumplimiento de su cometido.

El gasto que demande la impresión del Digesto se imputará a la partida de "Gastos Generales" de la Penitenciaría Nacional.

Los gráficos y la ley de jubilaciones

Al Ministerio de Hacienda ha sido elevada una nota por la comisión pro jubilación de obreros gráficos, haciendo notar que la Federación Gráfica que es una de las asociaciones que ofrece resistencia a la sanción de dicha ley cuenta sólo con 2230 afiliados, hombres, mujeres y menores, según consta en el balance al 30 de septiembre de 1923, publicado en el órgano oficial de esa institución, "El Obrero Gráfico" No. 143.

Como el personal de gráficos de esta capital asciende, según datos oficiales a 18.000 personas, aquél número de afiliados equivale solamente al 12 1|2 por ciento del total, de modo, pues, que la referida Federación Gráfica Bonaerense se arroga indebidamente la representación del gremio.

Después de aludir a su naturaleza sectaria, agrega que la asamblea general en que se resolvió el rechazo de la ley, constaba de 149 personas, socios y no socios, de las 2250 que la forman, y votaron en ese sentido solamente 83.

Si faltare otra demostración palmaria de la importancia y del origen tendencioso de ese movimiento de oposición, bastará referirnos— agrega — al mitin realizado en esta capital el 3 de febrero ppdo., en el cual formaron apenas 3.500 a 4.000 personas que ostentando únicamente banderas rojas exteriorizaban a gritos sus ideas revolucionarias.

Si el número de manifestantes ha de servir de base para la decisión del Poder Ejecutivo, debe[illegible] que los que pidieron la ley, en la manifestación pública del 8 de julio de 1922, pasaban de 50.000 personas inspiradas en el más puro nacionalismo, en el respeto a los poderes constituídos, y en la equidad y justicia de la causa que los congregaba en esa ocasión.

AJUSTE DE LOS EFECTIVOS DEL EJERCITO

Se autorizan las altas y bajas necesarias

Con el objeto de ajustar los efectivos de las distintas unidades del ejército a los que a cada una le asigna la organización de paz, los comandos de división de los que las unidades dependen, han sido autorizados para licenciar o incorporar los conscriptos necesarios.

Estas altas y bajas sólo podrán disponerse durante los tres meses siguientes a la incorporación de la clase.

DIPLOMATICAS

Cónsul argentino en Oporto—

El señor Pablo Delfino, cónsul argentino en Oporto, comunicó a la cancillería que en el día de la fecha se hizo cargo de su puesto.

Escrutinio de las elecciones de la Capital

Posición de los candidatos con 59 mesas de la sección 6a.

A las 15 y 45 la Junta Escrutadora de la Capital reanudó esta tarde el escrutinio de las elecciones verificadas el domingo último.

La operación que, como en días anteriores, se realiza en tres mesas presididas por los doctores Arias, Pera y Jantus respectivamente se lleva a cabo con marcada lentitud lo que se atribuye en parte, a las numerosas listas de candidatos a diputados en donde aparecen muchos nombres borrados.

LA JUNTA HARA SABADO INGLES

Antes de proseguir su labor esta tarde, la Junta Escrutadora se reunió resolviendo trabajar mañana de 9 a 12 horas, a fin de dar un descanso al personal.

TOTALES PARCIALES DE 59 MESAS DE SECCION 6a.

UNION CIVICA RADICAL

Senador

Dr. Pablo Torello	3950

Diputados

Juan C. Hiriart	3834
Juan F. Poggi	4068
Guillermo Fonrouge	4078
Víctor Juan Guillot	3829
Héctor Bergalli	3787
Domingo Guzzo	3802
Pedro Podestá	3771
Tomás Zurueta	4078
Diego L. Molinari	4076
Aníbal E. Mohando	3827
José Luis Alvarez	4093
Pedro Bidegain	3810
Guillermo Sullivan	4069

PARTIDO SOCIALISTA

Senador

Dr. Juan B. Justo	4531

Diputados

Enrique Dickmann	4273
Augusto Bunge	4288
Hector González Iramain	4292
Agustín S. Muzio	4244
José D. Castellanos	4269
Francisco Pérez Leiros	4241
Fernando de Andreis	4251
Raúl Carballo	4266
José Luis Pena	4257
Jacinto Oddone	4256
Pedro Revol	4263
Joaquín Coca	4247
Eugenio Albani	4278
Víctor Juan Guillot	23.555
Aníbal E. Mohando	23.451
Pedro Podestá	23.439
Juan C. Hiriart	23.430
Héctor Bergalli	23.424
Pedro Bidegain	23.336
Domingo Guzzo	23.330

Posición de los candidatos

(Con 59 mesas de la Circunscripción 6a.)

PARTIDO SOCIALISTA

MAYORIA

Senador, Dr. J. B. Justo	28410

Diputados

H. González Iramain	27457
Augusto Bunge	27427
Enrique Dickmann	27390
José D. Castellanos	27353
Jacinto Oddone	27334
Raúl Carballo	27329
José Luis Pena	27323
Fernando de Andreis	27321
Agustín S. Muzio	27308
Pedro Revol	27301
F. Pérez Leirós	27300
Joaquín Coca	27262
Eugenio Albani	27204

UNION CIVICA RADICAL...

(MINORIA)

Senador

Senador, Pablo Torello	23468

Diputados

Juan F. Poggi	23.908
Guillermo Sullivan	23.860
José Luis Alvarez	23.839
Tomás Zurueta	23.811
Diego L. Molinari	23.811
Guillermo Fonrouge	23.701

El circo Sarrasani actuará en la Sportiva

LE FUE ARRENDADA POR EL MINISTERIO DE GUERRA

Según informes que hemos recogido, el Ministerio de Guerra ha resuelto arrendar a la compañía circense Hans Stosch Sarrasani el antiguo campo de deportes de la Sociedad Sportiva, actualmente propiedad de ese departamento, para que se establezca y realice allí sus representaciones.

Como se sabe, esa empresa trae a Buenos Aires gran cantidad de variados elementos y un buen número de caballos de sangre, elefantes, camellos, zebras, búfalos, leones, osos, hipopótamos y otras fieras domadas, además de bailarinas y clowns, acróbatas, etc., que darán al público de la metrópoli numerosos espectáculos.

El campo de la Sportiva es, por sus dimensiones, uno de los lugares más apropiados de la ciudad para que se instale y actúe una compañía de la especie de la de Sarrasani, que ha de encontrar allí grandes comodidades.

Entre las condiciones que se establecen en el arrendamiento figura la de que se facilite la entrada gratuita de todos los conscriptos que se presenten vistiendo uniforme, tanto del ejército como de la armada.

En Villa Dolores una banda de facinerosos asaltó el colegio de las Hermanas Esclavas

Actitud de las autoridades cordobesas

CORDOBA, marzo 28. — Es objeto de comentarios generales el suceso de que acaba de ser teatro Villa Dolores, y que confirma la absoluta ineptitud de las autoridades, cuya conducta estimula el desarrollo del bandolerismo.

Menudean los atentados, como el de San Javier, durante las elecciones, y como el reciente asesinato de la joven de Villa Dolores, a favor de la impunidad.

Al calor del estímulo de tan ejemplares autoridades se ha constituído en Villa Dolores una banda de tenebrosos que tiene aterrorizada la ciudad. Ese conjunto de sujetos fué el que asesinó en pleno centro a la infortunada joven a que nos hemos referido, por no satisfacer los perversos instintos a la banda. Es claro que la policía nada hizo para descubrir a los autores del delito, quienes hoy se pasean por las calles de la ciudad alardeando de su hazaña. Hace pocos días los tenebrosos, empeñados en una campaña sistemática contra la sociedad tradicional de Dolores que los repudia, planearon un asalto al colegio de las Hermanas Esclavas, donde residen como internas numerosas y distinguidas niñas de aquella ciudad.

El plan pudo realizarse solo a medias, pues la ejecución del asalto coincidió con la ausencia de las educandas, por lo cual los tenebrosos debieron contentarse con destrozar muebles, abrir cajones, revolver camas y robar algunos enseres, retirándose después de provocar un formidable escándalo. Por supuesto que fueron inútiles los llamados a la policía, que se cruzó de brazos y dejó obrar y huir a sus protegidos, quienes hasta ahora no han sufrido ninguna molestia.

La impunidad con que se llevó a cabo este asalto y los frecuentes actos de desvergüenza que se efectúan en la vía pública por los adscriptos a la banda, tienen azorada a la población, obligada a retraerse a las casas apenas el sol declina, para evitarse espectáculos ingratos.

No puede darse una situación más vergonzosa que la de Dolores, donde no hay seguridades para ninguna actividad honesta. Como un símbolo de las preocupaciones de las autoridades para reprimir la delincuencia, citaremos el caso de los asesinos responsables de León Abracen, quienes disfrutan de la más absoluta libertad.

Contristan el ánimo estos hechos, que constituyen un baldón para los prestigios culturales de Córdoba; pero los imperativos de nuestra profesión nos obligan a denunciarlos al juicio público, que sabrá aplicarles las sanciones morales correspondientes, en defecto de la lenidad del gobierno provincial.

FERROCARRILES

LINEAS FERREAS NACIONALES

En cumplimiento de lo que dispone un decreto dictado en acuerdo general de ministros, la Administración de los FF. CC. del Estado percibirá del Ministerio de Hacienda la suma de 300.000 pesos moneda nacional, destinada a sufragar los gastos que demandan la explotación y construcción de las líneas férreas nacionales. Por igual concepto la referida administración recibió en lo que va del mes la suma de 1.300.000 pesos de igual moneda.

Instrucción Pública

DIFERENCIA DE HABERES DEL PROFESORADO

A las escuelas normales de Chivilcoy y Mendoza les fueron girados, respectivamente, $ 3.633 y $ 8.457 m|n., valor de las diferencias de haberes del personal docente por los meses de septiembre, octubr, noviembre y diciembre de 1923.

Por igual concepto, al Instituto Nacional de Sordo Mudos le fueron pagados $ 995.

HABERES POR FEBRERO Y ENERO

La Tesorería General liquidó la planilla de sueldos y gastos por enero de la Escuela Normal de Lomas de Zamora, Instituto Nacional de Sordo Mudos, le fueron entregados $ 16.901, valor de la orden de pago por febrero último.

Fué liquidada también la planilla de sueldos de febrero de la Escuela Profesional No. 5.

ESCUELA NORMAL DE LENGUAS VIVAS

Fué aceptada la renuncia de la profesora de Ciencias y Letras de la Escuela Normal del Profesorado en Lenguas Vivas, señorita Meluno y Pefaure y nombróse en su reemplazo a la señorita Teresa Araya y a la señora Leonor Loza de Lagomarsino.

Los trabajos para la construcción de la verja del puerto están adelantados

Continúase trabajando con toda actividad en la construcción de la verja de defensa en el Puerto de la Capital.

La obra estará terminada dentro de breve plazo, habiéndose ya concluído la construcción de la mampostería y se comenzó a colocar el enrejado.

DEMANDA DE PRODUCTOS ARGENTINOS EN SAN FRANCISCO

El cónsul argentino en San Francisco ha comunicado que firmas conocidas tienen interés en importar lino, alpiste, caseína y extracto de quebracho, con posibilidad de grandes remesas.

También le tienen, en la misma ciudad, por escobas comunes con posibilidad de colocar hasta mil docenas mensuales. El cónsul sugiere la conveniencia de enviarle muestras y precios.

Los interesados pueden dirigirse al cónsul en San Francisco, pidiéndole informes sobre ambos puntos.

Sociedades anónimas

Por intermedio de Ministerio de Justicia, el P. E. aprobó las reformas introducidas en los estatutos de la sociedad anónima "El Fénix Sudamericano, Compañía General de Reaseguros".

—Fué derogado el decreto de fecha 10 de octubre de 1888, que autorizó para funcionar como anónima a la sociedad "The Argentine Land and Investment Company Limited".

Campaña electoral en la provincia

PARTIDA DE DELEGADOS

Esta noche partirá con destino a Chascomús, el senador nacional don Delfor del Valle, quien lleva la misión de colaborar en dicho partido, para la campaña electoral de las elecciones que se llevarán a cabo el domingo próximo en la provincia.

—Con el mismo propósito parten esta noche para Juárez los delegados del Comité de la Provincia, designados para cooperar con los correligionarios de aquel partido en los trabajos electorales. Componen la citada delegación, los siguientes señores: Arturo J. Rodríguez Bustamante, Pedro A. Natero, L. Masquera Flores, Felipe Mallo y Máximo R. Pérez.

Sociedad Rural Argentina

LA COMISION DESIGNADA POR LA DIRECTIVA VISITO LOS MATADEROS DE LINIERS

El asunto referente a la aplicación de la ley de venta al peso vivo en los Mataderos de Liniers, ocupó la atención de la Comisión Directiva que preside el Ing. Pedro T. Pagés y en la sesión celebrada el miércoles pasado, resolvió que una Comisión de su seno visitara en la mañana del día de hoy el citado Matadero, designándose para llenar este cometido al Sr. Presidente Ing. Pedro T. Pagés, al Director de los Anales doctor Mariano de Ezcurra, al vocal Sr. Isidoro Rodríguez ya lGerente de la Institución.

En las horas de mayor movimiento de la mañana de hoy se llevó a cabo de acuerdo con lo resuelto la visita mencionada, siendo atendida la Comisión entre otros por los señores Nicolás Calvo, Arturo Llames Massini de la firma Alchourron Hnos. Ernesto Suarez de la firma Saturnino Unzué y Rómulo Lanuse de la firma P. y A. Lanusse, con quienes recorrieron todo el local, deteniéndose en los sitios donde se están ubicando las balanzas destinadas a ser empleadas en el cumplimiento de la ley 11228 sobre venta de ganado al peso vivo. En esta oportunidad la Comisión ha escuchado además de la opinión de los consignatarios la de otros elementos que dedican sus actividades a la venta de hacienda para consumo frigorífico y hasta el mismo personal empleado en el movimiento enormísimo, que se nota en los Mataderos.

Recogida la impresión y escuchados los interesados, la Comisión se retiró, habiendo resuelto el Sr. presidente citar a la Comisión Directiva para las 18 y 30 horas del día de hoy, a fin de dar cuenta informando del estado real en que se encuentran los Mataderos para la aplicación de la citada Ley.

La sarna en los lanares

La Dirección General de Ganadería ha hecho efectiva una multa de ochocientos noventa pesos con cincuenta centavos moneda nacional, al establecimiento "San Francisco", del señor Samuel Bosch, en el partido de Maipú, por haber enviado al frigorífico "Swift" de La Plata, 1.370 lanares presentando arriba de 1 o|o de sarna viva.

NOTAS MUNICIPALES

MOZOS DE CORDEL. — ACLARANDO UNA RESOLUCION

El intendente municipal, por decreto del 26 del corriente, aclaró las disposiciones relacionadas con el estacionamiento de mozos de cordel, disponiendo que la Dirección de Tráfico no renovará permisos dentro del radio de 6 cuadras de las estaciones ferroviarias, o sino a aquellos que tengan una antigüedad mínima de 3 años y no otorgará permisos nuevos. Los mozos de cordel que trabajan dentro de dicha zona, deben observar extrictamente las disposiciones de la ordenanza respectiva y las infracciones serán reprimidas con multas de veinte pesos y cincuenta en caso de reincidencia.

ENSEÑANZA DE LAS ENFERMEDADES INFECCIOSAS

Resolviendo una solicitud que oportunamente presentara la Facultad de Ciencias Médicas, el D. E. ha firmado un decreto cediendo el segundo piso de la sala V del hospital Muñiz, a fin de ser utilizado por dicha Facultad para el desarrollo de la enseñanza de las enfermedades infecciosas.

Administración Nacional

Policía de la Capital—

Por el Departamento del Interior dióse a conocer un decreto del P. E., ascendiendo a subcomisario de policía de la capital al auxiliar Doroteo Kanffmann.

Venta de papel sellado—

De acuerdo con lo que disponen las leyes en vigor, el Departamento de Hacienda pagó en la fecha pesos moneda nacional 3.892.02, en concepto de comisiones, por venta de papel sellado.

Liquidación de suministros—

La Compañía Mercantil Thissen y Cía. retiró esta tarde de la Tesorería General de la Nación 63.137 pesos moneda nacional, en pago de diversos materiales provistos durante el transcurso del año pasado al Ministerio de Obras Públicas.

—Por igual concepto, a la Casa Jacobo Péuser le fueron liquidados por el Ministerio de Hacienda pesos 36.763.

GUERRA Y MARINA

PATENTE DE PRIVILEGIO POSTAL

Se ha concedido renovación de patente de privilegio postal al paquete japonés "Chicago Marú".

PAGO DE SUMINISTROS

A la casa Fernando Sanjurjo le fueron entregados hoy por el Ministerio de Hacienda 150.000 pesos moneda nacional, a cuenta del total de los artículos suministrados por la misma a la Intendencia de Guerra, durante el transcurso del año 1923.

CONSEJO DE GUERRA

Decreto de nombramientos

Por intermedio del Departamento de Guerra el P. E. ha dictado un decreto, nombrando presidente del Consejo de Guerra para suboficiales y tropa, al coronel Gil Juárez, y vocales a los tenientes coroneles retirados Eduardo Vega y Rufo Leyes; vocales con asiento en Córdoba a los del mismo grado Arturo Valanzuela, José R. Rojo, retirado.

— Por otro decreto se nombra vocal del Consejo de Guera para jefes y oficiales al coronel de la reserva Juan F. Moscarda.

La fiesta de esta tarde en el Cuartel lo. del Ejército de Salvación

Completamos la crónica publicada en nuestra primera edición con las fotografías del comisionado internacional del Ejército de Salvación, Mr. William Howard y de la fiesta realizada esta tarde en su honor, en el local del cuerpo No. 1.

Mr. Howard se encontró rodeado del afecto de los delegados al Congreso. Vestía el comisionado la ya tradicional camiseta roja que otrora caracterizaba a los más arrojados guerreros del Gran Ejército de la Paz.

El padre de Mr. Howard perteneció también a la institución salvacionista y su apellido adquirió notoriedad universal con la extensión de las milicias a todos los países civilizados. Inicióse el joven Howard en la organización australiana, donde su progenitor era a la sazón jefe territorial, de donde ascendería luego a jefe del Estado Mayor.

Manifiéstase el señor Howard admirado de la importancia de nuestra capital, que considera una de las más interesantes del mundo; moderna, bien construída. Elogia particularmente el "magnífico sistema de numeración" que, dice, debería ser imitado con ventaja por las ciudades del antiguo continente.

El comisionado internacional W. Horward

El señor Howard habla con entusiasmo de la acción por él desplegado en Dinamarca, Suecia, Finlandia y Noruega, siempre en desempeño de altos cargos del Ejército de Salvación y en compañía de su esposa, que es también salvacionista y colabora en las actividades proselitistas y filantrópicas.

Complácese el comisionado internacional en afirmar que toda su familia es salvacionista.

"Mi hija es salvacionista, también, aunque no oficiala; pertenece a la brigada de cantores. El menor de mis hijos es músico en uno de los cuerpos de Inglaterra, y el mayor, quien es oficial de la marina mercante de mi país, a estas horas debe haber contraído enlace con una señorita salvacionista, hija de uno de nuestros oficiales de la Gran Bretaña. De modo que como usted ve, formamos toda una familia salvacionista".

Durante el banquete en honor de Mr. How ard.

Descubrimiento de los robos en el vapor Alcyone

PARECE TRATARSE DE UNA "MAFFIA" ORGANIZADA ESPECIALMENTE PARA DESPOJAR A ESTE VAPOR.—SE DESCUBRIO TAMBIEN A UN LADRON DE COCAINA

En el Destacamento Sur de la Prefectura Marítima, se han descubierto en la mañana del día de ayer, los autores de una serie de robos que tenían preocupadísimas a las autoridades del vapor Alcyone. Se desprende de las investigaciones hechas por el ayudante José Nessi, segundo jefe del destacamento y el ayudante Pedro J. M. Bonte a cuyo cargo está el sumario, que se trata de una 'maffia" organizada para despojar a este vapor.

Parece ser que en la madrugada del día de ayer, el sereno que se hallaba apostado cerca de la escotilla que lleva a la bodega No. 3, habiendo escuchado ruídos sospechosos, dió parte al destacamento de la prefectura, el qu edespués de perseguir a los ladrones hasta la escotilla se vió obligado a poner en marcha las hélices del barco para obligarlos a salir, dado que el vapor que desprenden las máquinas marchando les produjo un principio de asfixia.

Los ladrones en número de cuatro tenían en su poder 15 piezas de casimir avaluadas por la casa Standt y Cía. en pesos 2000 y una bolsa de zapatos de goma cuyo costo según la casa Valli es de pesos 500.

El jefe de la banda se llama Jan Koodijzew, es marmón y se impone por el temor sobre sus cómplices; éstos son Cornelio Tinmerman y Guillermo Rideroff y Wicker Weis.

A última hora llegó detenido Cornelio Adrián Maure, al que se le descubrieron 10 cajas de cocaína y al que se cree complicado en las introducciones misteriosas de alcaloides al país.

Integróse la comisión asesora de los ferrocarriles del Estado

Fué nombrado el capitán Julio Sarmiento para integrar la comisión asesora de los Ferrocarriles del Estado.

Se hace este nombramiento por haber renunciado el cargo el ingeniero García Torres de la Dirección General de Ferrocarriles.

Territorios Nacionales

La Tesorería General de la Nación giró en la fecha el importe de las planillas de sueldos y gastos por febrero, de las cárceles del Chaco, Formosa, Misiones y Viedma.

—A la Municipalidad de Villa Mirasol le fueron girados 3545 pesos moneda nacional, total del cuarenta por ciento de lo recaudado en concepto de patentes durante el transcurso del año 1922.

Juzgado de Norquinco—

El presidente de la República firmó un decreto del Ministerio de Justicia, nombrando juez de paz y encargado del registro civil, suplente, de Norquinco (Río Negro), al señor Bernardino Ferreyra.

JUSTICIA FEDERAL Y LETRADA

Haberes por el mes de febrero

El Departamento de Hacienda giró hoy el total de las planillas de haberes y gastos por el mes de febrero último de las siguientes dependencias nacionales en el interior:

Cámara Federal de Córdoba, juzgado letrado de Formosa, juzgados federales de Concepción del Uruguay, Corrientes, Córdoba, Mendoza, San Luis, Jujuy, Santa Fe, La Rioja y Rosario (doctor Alvarez); juzgados de paz de Misiones, Formosa, Chaco y Neuquén.

Palacio de Justicia

SOBRE CUMPLIMIENTO DE LA LEY DE JUBILACIONES DE EMPLEADOS DE BANCOS

Con motivo de una objeción hecha por el Banco de Córdoba ante el Ministerio de Hacienda, sobre cumplimiento de la Ley 11.232, el Procurador General de la Nación, doctor Horacio Rodríguez Larreta ha emitido hoy el siguiente dictamen que transcribimos a continuación:

"Con arreglo a lo dispuesto en el artículo 21 de la ley No. 11.232, quedan comprendidas en sus beneficios las empresas de banco de jurisdicción nacional y las que tengan agencias o sucursales en la capital federal o territorios nacionales. La circunstancia de tener el Banco de Córdoba establecida una sucursal en esta Capital, hace, pues, que dicha institución esté sometida, en cuanto a la mencionada sucursal se refiere, a todas las obligaciones impuestas por la ley No. 11.232 antes citada.

Es cierto que esta ley establece en la segunda parte de su recordado artículo 21 que las empresas de bancos provinciales y municipales podrán acogerse a sus beneficios, siempre que sus representantes y los de los empleados lo solicitaren dentro de los seis meses de su promulgación. Pero, claro está que este derecho de opción, que, por excepción, confiere la ley, sólo debe entenderse establecido en favor de aquellas empresas bancarias provinciales o municipales que de ningún modo se encuentran bajo el imperio de sus prescripciones por no ser de jurisdicción nacional ni tener sucursal o agencias en la capital federal o territorios nacionales, ya que, concurriendo cualquiera de estas últimas circunstancias, están todas las empresas, sean nacionales, provinciales o municipales, obligatoriamente sujetas a sus beneficios, en virtud del principio general contenido en la primera parte del aludido artículo 21.

El recurrente sostiene que el Banco de Córdoba, por su carácter de Banco de Estado provincial, no está comprendido obligatoriamente en las prescripciones de la ley No. 11.232, y manifiesta que acompaña la carta orgánica del Banco y un ejemplar de la ley provincial de jubilaciones No. 2301 para comprobar que aquel es una institución pública de la provincia y que sus empleados tienen derecho a obtener jubilación cuando han llenado los requisitos exigidos en la ley.

A este respecto, bástame hacer notar, como ya lo hice en el dictamen de fecha 11 de diciembre ppdo., recaído en la reclamación presentada ante V. E. por el mismo Banco de Córdoba, que sostenía estar exento del pago del impuesto de patentes, que, aparte de que la reclamante omite tenere n cuenta que en ningún caso los poderes provinciales pueden extenderse más allá de sus límites territoriales y que, de consiguiente, el poder de las provincias para establecer bancos que no tengan facultad de emitir billetes debe entenderse circunscripto, en su ejercicio, a los límites territoriales provinciales como que ninguna disposición constitucional faculta a las provincias para ejercitar los poderes reservados fuera de su respectivos límites territoriales, cabe observar que la sucursal de que se trata está situada dentro del territorio de la capital federal, en que el Congreso de la Nación ejerce una legislación exclusiva, de acuerdo con lo estatuído en el artículo 67, inciso 27, de la Constitución Nacional, y que, por lo tanto, la pretensión del Banco de Córdoba de substraer la sucursal que funciona en esta capital a las disposiciones de esa legislación, so pretextó de que se trata de un banco de Estado, es inadmisible, por cuanto ello significaría aceptar la coexistencia, dentro del territorio de la capital, de dos poderes, lo que afectaría la integridad de la soberanía que la Constitución acuerda a la Nación sobre dicho territorio.

En su consecuencia, soy de opinión que el Banco de Córdoba en cuanto se relaciona con la sucursal establecida en esta capital, se encuentra obligatoriamente sujeto a todos los beneficios y obligaciones de la ley No. 11.232".

CUESTIONES DE COMPETENCIA

En la incidencia sobre competencia de jurisdicción trabada ante la S. Corte en la sucesión de D. Emilio C. Priori, el doctor R. Larreta se ha expedido hoy en el siguiente dictamen:

"Se ha trabado cuestión de competencia entre el juez de primera instancia en lo civil de la Capital de la Nación y el letrado del Territorio Nacional de la Pampa Central, para conocer en el juicio de sucesión de don Carmen Emilio Priori.

Dicho juicio fué iniciado en la Capital por el apoderado de los herederos, quien justificó, con la información de los dos testigos que declaran a fs. 11 vts. y 12 del expediente de la Capital, que el causante tuvo aquí su último domicilio.

Este había fallecido en Alta Gracia, provincia de Córdoba, el 19 de noviembre de 1921.

Poco tiempo después de iniciada esta sucesión, un acreedor solicitó también su apertura ante el juzgado citado de La Pampa, afirmando que en jurisdicción del mismo tuvo el causante su último domicilio.

Abierto el juicio y trabada por tal motivo contienda de competencia entre ambos magistrados por atribuir a Priori un distinto domicilio, han elevado a V. E. estas actuaciones para que la dirima en ejercicio de la facultad que acuerda el art. 9 inc. c. de la ley 4055.

La única prueba que existe en autos del domicilio del causante en esta Capital es la citada declaración de los testigos, que no dan mayor razón de sus dichos al referirse, en forma imprecisa, al hecho sobre el cual son interrogados. Tal justificación carece, en mi opinión, de todo valor probatorio.

En cambio, existe en los mismos autos de la Capital (fs. 4, 5, 9, 35, 38, 40, 51, 95 y 100) la prueba más concluyente de que el causante vivió en el pueblo General Pico, (Prov. de Buenos Aires) donde tenía su familia y el asiento principal de sus negocios así como también la mayor parte de sus propiedades.

Allí tenía sus depósitos bancarios, cuentas corrientes y casa de comercio, y allí giraba la razón social de la que era parte.

Además, el propio causante, en los varios documentos públicos firmados en fecha cercana a la de su fallecimiento y agregados a autos, había declarado su domicilio en General Pico.

Allí existían y fueron inventariados todos los muebles de su casa habitación (fs. 95 exp. de la Cap.).

Si alguna duda quedara, que no puede haberla, sobre el último domicilio de Priori, debería estarse al último domicilio conocido (artículo 9 del Cód. Civil) que lo es el denunciado por él mismo poco antes de su muerte en los documentos públicos preindicado.

En Buenos Aires sólo tuvo una propiedad y no consta que viviera en ella, antes bien, parece que la tuvo arrendada y no es en ella, tampoco, donde los testigos declaran que había vivido.

Resultando, pues, que el fallecimiento del causante tuvo lugar en Alta Gracia, Prov. de Córdoba, en un domicilio accidental y acreditado

CAMBIOS BANCARIOS DEL DIA — A LA VISTA

BANCOS	Inglaterra	Francia	España	Italia	Alemania	Suiza	Bélgica	Holanda	E. Unidos	Brasil
Nación Argentina	12.79	15.89	38.91	12.65	—	51.63	12.81	—	297.26	—
Provincia de Buenos Aires	12.77	15.20	38.39	12.88	—	51.30	12.84	109.52	297.27	34.30
Alemán Transatlántico	51.65	12.70	109.79	298.13	35.12	12.83	16.23	39.48	12.77	—
Anglo-Sudamericano	12.80	15.95	38.78	12.77	—	51.54	12.77	109.79	298.63	33.40
Argentino	12.85	16.21	39.05	12.97	—	51.70	12.90	111.10	299.70	—
Argentino-Uruguayo	12.77	16.70	38.70	12.95	—	51.40	13.10	109.—	295.—	33.600
Británico de la América del Sud	12.87	16.10	39.—	12.90	—	51.51	12.93	110.32	299.77	33.—
Comercial del Azul	12.80	15.95	38.78	12.77	—	51.54	12.77	109.79	298.63	33.40
Córdoba	—	—	—	—	—	—	—	—	—	—
Español del Río de la Plata	—	—	—	—	—	—	—	—	—	—
Francés del Río de la Plata	42 3/4	14.—	5.82	17.60	—	5.41	17.63	2.06	131.—	—
Francés e Italiano de la A. del Sur	42 9/16	17.50	5.90	17.75	—	4.40	21.30	2.06	131.30	33.100
Galicia y Buenos Aires	0.516	0.128	110.30	298.60	—	12.83	0.164	0.391	0.120	—
Germánico de la América del Sur	51.75	12.70	109.79	298.18	35.13	12.82	16.26	30.12	12.87	—
Holandés de la América del Sur	4.39	17.70	2.06	131.—	33.400	42 9/16	13.80	5.80	17.55	—
Italia y Río de la Plata	12.90	13.77	38.98	12.95	—	52.12	11.65	112.—	280.—	29.—
Italo-Belga	42 1/8	13.98	5.83	17.50	—	4.39	17.40	2.06	131.—	34.000
Italo-Sudamericano	12.68	16.58	38.52	12.84	—	51.18	13.06	108.70	295.—	34.000
Londres y Río de la Plata	12.85	13.65	39.05	12.83	—	52.—	11.54	11.13	300.22	34.70
Nuevo Banco Italiano	0.513	0.127	109.—	297.70	34.40	12.81	0.161	0.390	0.120	—
Popular Argentino	12.74	15.60	38.60	12.80	—	51.20	12.40	109.—	297.—	32.800
Royal Bank of Canadá	42 1/2	14.05	5.84	17.53	—	4.39	17.70	2.05	131.35	34.20
The National City Bank of New York	12.77	15.20	38.56	12.90	—	51.75	12.15	110.50	297.05	31.60
The First National Bank of Boston	51.88	12.03	110.32	298.63	0.34	12.85	16.50	39.32	12.07	—
The Yokohama Specie Bank	12.80	15.35	—	—	—	—	—	—	297.70	31.63

Lotería Nacional

SORTEO DE HOY

Con $ 80.000	24423
" $ 10.000	10332
" " 5.000	14879
" " 5.000	39368
" " 2.000	9301
" " 2.000	21164
" " 2.000	28775
" " 2.000	35603
" " 1.000	1680
" " 1.000	4642
" " 1.000	6322
" " 1.000	8104
" " 1.000	9497
" " 1.000	19999
" " 1.000	20578
" " 1.000	29413
" " 1.000	36423
" " 1.000	37599
" " 1.000	38240
" " 1.000	41545

CON 500 PESOS

3011 30345 42430 36891 5808 25535
5411 38127 23494 34591 42561 9475
24043 16349 10000 24953 16361 26530
24162 16370 17436 4038 25181 37220
7105 31356 20617 42916 1589
15042 5508 6044 7469

CON 200 PESOS

30248 3895 13933 26515 7387
2371 20584 34742 28320 22969
30185 37628 32259 12609 39304
17335 29512 27637 12993 6859
38646 38644 10564 35032 10108
26251 13380 18877 33851 35600
13407 1165 30905 8555 11306
6747 2370 39536 21534 5990
6779 14873 42600 12388 24620
7507 17890 32092 32039 6066
26982 31292 39387 38110 32219 10539
18252 38402 39818 23269 26180 10125
17082 17439 6389 15609 29377 36211
32121 32111 19756 38479 26362 18740
8182 33741 34234 18121 34234 18121
2047 7266 37277 23600 4731 26522
4151 7389 1973 13612 34941 34288
20210 6750

CON 100 PESOS

6767 19623 2374 32541 25873
22297 28984 8519 23614 29036
32294 4469 23622 33296 26588
36376 16966 13501 2781 39988
36819 10583 42538 30197 34653
8695 41357 5209 1732 31555
24286 28167 9146 12803 24625
5560 26261 40232 38689 9481
17214 17112 29986 22983 7627
27453 25381 28976 2930 28130
31877 13997 22557 3855 11006
39557 13495 4839 21630 35607
14608 21614 35617 29933 7184
9333 24700 15398 23166 4498
42734 27026 32937 33275 32562
20211 34674 29005 18539 3990
6904 6018 23132 29038 31171
26092 38187 5558 27351 22718
15038 4914 19448 15776 7418
3328 21884 42191 11451 8171
8664 17126 22984 5382 6469
4721 22301 10405 28434 32018
1899 12139 21326 12369 21120
29337 36826 18622 19546 35421
19119 24925 23886 33025 15507 35239
13549 33045 28364 27050 17060 23970
15706 42279 6366 15319 11173 12046
37738 9483 1244 16880 26633 25809
31991 11442 26045 21245 20441 31620
41184 21129 31481 16722 21965 41777
5089 10336 10020 40229 40229 18266
5945 38587 30943 22249 22802 22329
29929 22335 1106 26883 20826 25800
35185 21113 8411 36703 6303 22353
33340 40885 19533 30094 41082 33267
14524 31724 3617 15316 6227 32691
25531 28014 25467 28663 27183 41518
2993 30257 24630 28223

CON 30 PESOS

1
767 385 498 206 271 080 149 492
734 640 891 862 080 436 175 669
207 511 093 826 169 161 801 586 277
316 571 908 959 349 115

2
730 363 682 379 371 558 582 953
909 119 331 811 456 243 378 394
272 269 921 146 731 100 454 068 798
789 103 623 102 076

3
239 745 355 021 973 923 185 575
549 786 822 643 426 174 960 363
462 885 405 229 398 494 924 124
197 913 122 830 284 009 378 196 184
914 297 026

4
532 870 381 069 375 577 466 832
549 320 306 295 489 312 169 341
211 019 951 695 544 491 588 622
160 429 224 682 572 065 666 957 054

5
358 979 001 227 027 012 125 411
269 620 634 090 981 266 244 271
644 348 837 794 544 026 578 275 883
904 271 904 223 357

6
954 703 552 837 546 480 963 976
421 844 452 145 062 568 747 045
749 878 161 553 718 395 029 572
032 230 486 504 231 592 924 704
516 882 018 941 705 295 491 720 312

7
692 361 571 886 665 504 965 992
972 420 008 167 334 020 337 696
193 366 795 143 214 653 655

8
517 433 545 655 510 367 772 778
824 876 124 079 162 121 672 826
147 781 307 862 737 656 853 345
410 992 225 316 282 656 491 499 222
796 215

9
885 210 462 075 953 045 247 422
038 520 802 485 925 804 777 812
002 194 923 529 887 200 817 674
494 412 027 993 345 210 227 895 396
458 694 930 125

10
153 023 451 611 085 730 705 537 093
782 712 179 815 767 769 856 256 064
453 517 725 636 414 645 295 708 [illegible]
020 506 365 240 557 335 005 143 709
095 925 762

11
186 290 119 586 306 983 966 760 166
617 684 706 296 413 387 083 778 358
042 463 420 780 231 415 927 118 429
469 660

12
993 481 174 966 706 461 917 359 867
510 479 786 193 315 286 226 656 426
921 180 386 692 543 176 156 227 407
196 527 171 204 149 617 102 302 803
128 995 186

13
981 025 933 051 427 925 079 548 [illegible]
879 656 917 763 942 437 474 500 [illegible]
520 963 645 525 837 495 816 074 [illegible]
758 665 432 159 010 349 951 458 [illegible]
075 400 234 799

14
764 970 608 683 439 303 601 291 [illegible]
302 570 611 504 661 818 096 128 [illegible]
172 318 405 565 110 407 669 184 [illegible]
326 755 222 602 214 413 147 516 [illegible]
761

15
049 465 449 921 869 692 016 134 [illegible]
398 705 055 753 259 008 806 605 [illegible]
599 868 896 181 636 305 548 171 [illegible]
411 468 563 386

16
977 990 544 084 575 118 678 210 [illegible]
181 456 013 052 142 175 466 253 [illegible]
741 191 137 614 470 162 099

17
838 651 195 493 367 545 291 506 [illegible]
703 495 029 167 873 368 860 245 [illegible]
981 237 191 340 712 483 450 627 [illegible]
035 004

18
548 124 712 834 549 738 818 [illegible]
224 680 500 547 528 204 343 [illegible]
154 437 768 533 810 658 149 [illegible]
865 506 366 288 444 018 113 [illegible]
155 454 904 508 960 319 426 109 [illegible]

19
548 953 776 866 477 124 865 [illegible]
813 606 010 717 633 761 264 [illegible]
194 672 443 671 021 960 290 [illegible]
500 276 969 760 061 133 210 478 [illegible]

20
386 670 487 232 105 076 013 [illegible]
839 407 811 690 020 450 976 715
077 131 606 042 310 598 168 [illegible]
535

21
606 073 312 893 857 264 448 494
458 160 825 354 582 681 402 [illegible]
581 699 407 620 801 826 837 054
028 604 347 113 981 610 105 [illegible]
377 192 661 136 265 024

22
077 658 983 106 841 880 471 473
676 297 627 419 422 268 339 522
656 151 982 409 529 545 491 367
698 519 664 358 325 039 920 535 [illegible]
338

23
951 479 726 320 960 630 409 [illegible]
252 566 916 312 453 188 622 [illegible]
127 941 082 685 709 553 833 [illegible]
230 129 985 454 556 029 275 897 [illegible]
490 135 886

24
300 137 728 256 214 463 301 [illegible]
814 136 186 712 826 182 294 315
582 780 104 192 039 615 518 613 [illegible]
986 630 120 105 212 526 238

25
150 970 431 931 983 623 084 [illegible]
156 354 261 226 639 972 053 [illegible]
048 641 094 124 543 107 049 621 [illegible]
381 498 701 317 273

26
347 172 435 647 249 097 588 [illegible]
829 457 026 067 995 132 654 [illegible]
521 176 387 113 911 344 189 025 [illegible]
949 602 071

27
622 266 923 337 077 419 514 [illegible]
331 672 768 733 044 975 478 [illegible]
673 026 245 710 748 852 173 [illegible]
271 546 560 740 993 898 807 376 [illegible]
929 120 254 241 773 259 389 [illegible]
670 253 286 775.

28
626 976 849 621 442 741 167 [illegible]
965 455 161 989 464 799 732 [illegible]
502 369 256 201 079 319 303 523 [illegible]
565 812 763.

29
285 082 513 870 813 875 823 [illegible]
203 667 188 834 402 949 571 [illegible]
092 125 754 969 071 188 [illegible]

30
845 707 832 812 655 811 780 [illegible]
608 476 798 996 157 029 454 [illegible]
815 865 231 105 550 558 833 [illegible]
343 272 898 598 734 641 421 [illegible]
661 173 221 186 116 357 856 454 [illegible]
517.

31
988 865 375 097 798 606 450 [illegible]
877 822 970 547 411 290 008 [illegible]
901 338 251.

32
626 385 348 149 723 594 279 [illegible]
147 342 007 547 402 258 261 034
797 863 150 643 360 875 738 084
340 622 304 776 509 015 241 164
364 978 249 615 400 177 023 676 [illegible]
032 797 800 671 524 999 096.

33
140 635 926 834 799 649 643 667
956 714 591 232 169 275 413 [illegible]
581 432 182 538 124 338 053 777
284 363 342 910 045 035 689 734 [illegible]
757 533.

34
167 564 913 365 434 815 698 [illegible]
676 559 388 048 525 263 385 [illegible]
212 580 707 350 378 098 435 863 [illegible]
496 634 460 764 115 154.

35
411 690 022 130 576 721 461 [illegible]
600 025 848 751 438 264 198 [illegible]
666 571 989 953 760 059 269 [illegible]
211 879 103 700 476 365 957 943 [illegible]
443 036 385 139 138.

36
200 596 956 480 943 095 181 [illegible]
637 516 830 715 840 890 373 [illegible]
142 897 376 270 012 395 425 [illegible]
609 875 826 482 544 185 634 [illegible]
405 128 587 604 023 412 619 756 [illegible]
206.

37
733 987 220 306 367 395 323 [illegible]
791 613 341 990 511 882 177 [illegible]
037 900 583 364 775 077 831 057 [illegible]

38
800 813 778 127 480 799 740 151
745 412 223 394 926 585 997 561 [illegible]
644 576 749 388 999 041.

39
804 702 492 825 140 296 731 [illegible]
727 023 717 963 304 625 061 347
619 516 536 179 406 998 508 [illegible]
546 748 064 245 162 861 545 649 [illegible]
858 072 103 188.

40
769 282 103 585 204 055 130 815
119 856 360 372 696 404 974 497
977 571 622 591 090 953 009 344
988 797 552 964 057 775 723 931 [illegible]
070 630 547.

41
777 963 614 864 649 436 116 685
280 253 214 816 584 423 721 755
051 026 432 313 347 438 813 802
806 381 830 133 997 209 937 419 [illegible]
391 068 312 835 602 009.

42
683 416 451 582 863 392 659 335
734 898 538 429 473 496 381 299
095 562 448 725 151 173 274 847
658 115 666 136 334 389 147 332 [illegible]
802.

que el real lo tuvo en General Pico, corresponde a juez letrado del Territorio conocer en la sucesión de acuerdo con la regla adoptada por el Código Civil en su art. 3284 que atribuye jurisdicción para conocer en el juicio referido al juez del último domicilio del difunto".

JUZGADO DEL Dr. ARRIOLA

El juez civil doctor J. Isaac Arriola, por la secretaría Fox, rechazó hoy, con costas la demanda promovida por doña Isolina R. L. de Oruezabala contra doña Susana A. A. de Gómez y otros, sobre consignación.

JUZGADO DEL Dr. TOBAL

Resolvió hoy el juez doctor Gastón F. Tobal los siguientes expedientes:

Expediente 10245, sobre divorcio y separación de bienes; condena a la parte demandada, con costas.

D. José Padovani contra D. Arturo Claver, por cobro de pesos; rechaza, con costas, las excepciones opuestas.

D. Fco. López contra don Juan J. Furlong, sobre nulidad de un documento: hace lugar a la defensa opuesta, con costas.

D. Ernesto Harguindeguy contra don Gregorio Kaminsky, por cobro de pesos; condena al demandado, con costas.

Da. Teresa V. de Rial contra doña Teresa M. de Sobredo y otros; nulidad de venta; admite la demanda, con costas.

JUZGADO DEL Dr. GARCIA TORRES

Falló hoy el juez del crimen doctor B. García Torres la causa seguida contra Guillermo Beloso, argentino, de 34 años, soltero, empleado; por falsificación de firmas y defraudación, condenándole a un año y 6 meses de prisión.

RECURSO ANTE LA S. CORTE

En dictamen de hoy el procurador general doctor R. Larreta solicitó a la Suprema Corte se confirme la pena de 18 años de reclusión impuesta por la Cámara Federal de Paraná a Lorenzo Gordiola, procesado por homicidio.

COMERCIO

Segunda rueda

Cédula H. Argentina, fin de mes: 9.000 a 100.10.
Id 3a. serie, fin de mes: 4.500 a 98.80.
Id. 6a. serie, fin de mes: 9.500 a 97.
Id. 8a. serie, marzo 29: 141.000 a 95.20.
Id. 9a. serie, fin de mes: 6.000 a 95.60.
Id. 10a. serie, fin de mes: 1.000 a 95.60.
Id. 11a. serie, fin de mes: 2.000 a 97.
Id. 15a. serie, fin de mes: 19.500 a 96.80.
Id. 17a. serie, marzo 29: 38.000 a 94.80.
Id. 18a. serie, marzo 29: 7.100 a 94.80.
Id. 19a. serie marzo 21: 184.500 a 95.
Id. fin de mes: 8.300 a 95.10.
Province of B. A. fin de mes: 25.000 a 55; íd. abril 1o., 50.000 a 55.
Crédito 1922, fin de mes: 175.000 a 96.60; íd. 1923, fin de mes: 10 mil a 95.50; íd. 1905, fin de mes: 13.000 a 88.10; íd. 1917, fin de mes: 10.000 a 83.50.
4 1|2 o|o 1910, marzo 29: 11.000 a 63.60.
Caminos Afirmados, fin de mes: 8.000 a 72.
Meridiano Vo., abril 30: 2.500 a [illegible]
Banco Hip., serie A., fin de mes: 18.000 a 93; íd. serie B., fin de mes: 4.000 a 94.20.
Banco Español, fin de mes: 200 a 18.
Id. abril 15: 100 a 17; íd. abril 30: 300 a 17.50; íd. mayo 31: 100 a 15.
Banco Francés, marzo 29: 93 a 37.50.
Id. abril 15: 100 a 37.50.
Rigolleau, fin de mes: 15 a 101.
Q. Paraguayos, marzo 29: 500 a 1.

MERCADO DE CAMBIOS

Segunda rueda

Libras: 42 1|4.
Francos: 13.75.
Belgas: 17.55.
Suizos: 4.35.
Florines: 2.04 1|2.
Liras: 17.45.
Pesetas: 5.70.
Dólares: 132.10.
Reis: 33.300.
Montevideo: 4 o|o.

BOLSA DE MONTEVIDEO

MONTEVIDEO, marzo 28.— En la primera rueda de hoy en esta Bolsa, se anotaron los siguientes negocios:
Títulos serie Z., a 93.40.
Títulos serie L., a 92.80
Deuda Obras Públicas de 1918, a 86.

MERCADO CENTRAL DE FRUTOS

Ventas de hoy

Lana cruza gruesa. — 2500 kilos a 17.50, 3000 a 17, 1000 a 16.
Borregas. — Cruza fina y mediana: 6000 kilos a $ 19.50.
Gruesa. — 2000 kilos a $ 17, 3000 a 16, 3000 a 15.50.
Segunda esquila. — Cruza fina y mediana. — 5000 kilos a $ 19.50, 2000 a 19, 2000 a 17.50.
Gruesa. — 1000 kilos a $ 15.50, 1000 a 14.
De los ríos. — Borrega. — 2500 kilos a $. 22.
De Santa Cruz.— Barriga. —3000 kilos a $ 18.
Pieles lanares. — Lanudo, consumo. — 100 kilos a $ 1.70, 800 a 1.68, 500 a 1.66, 500 a 1.60, 400 a 1.55, 300 a 1.50.
Desecho. — 100 kilos a $ 1.50, 500 a 1.48, 500 a 1.46, 700 a 1.40, 600 a 1.35, 700 a 1.30.
De Santa Cruz. — 5000 kilos a $ 2.05, 5000 a 2, 5000 a 1.93, 1000 a 1.90.
Chubut. — 600 kilos a $ 1.95.
Consumo. — 400 kilos a $ 1.50, 200 a 1.45, 500 a 1.42, 1200 a 1.40, 700 a 1.35, 600 a 1.30, 500 a 1.25, 200 a 1.15, 200 a 1.10.
Lana. — Entrada, 211.580 kilos. Salida, 42.181 kilos. Entrada total, 38.970.180 kilos. Existencia, kilos 3.067.048.
Cueros vacunos. — 580 cueros a $ 13, 450 a 12.80, 200 a 12.70, 150 a 12.60, 300 a 12.50, 100 a 12.40, 200 a 12.30, 150 a 12.20, 100 a 12.10, 200 a 12, 100 a 11.50, 50 a 11.
Becerros y nonatos. — 400 cueros a $ 10.60, 300 a 10.50, 300 a 10.20, 500 a 10.
Potros. — 65 cueros a $ 7.20, 50 a 7, 80 a 6.80, 150 a 6.50, 20 a 6.
Cerdas. — 200 kilos a $ 21, 400 a 20.50, 600 a 20, 400 a 19.50, 600 a 19, 400 a 18.80, 500 a 18.50, 300 a 18, 300 a 17.50, 200 a 17.
Medias colas. — 300 kilos a pesos 25.
Corderitos. — 10 docenas a pesos 6.80, 20 a 6.50.
Nutria. — 20 kilos a $ 19, 15 a 18, 20 a 15, 15 a 12, 3 docenas a $ 76, 20 docenas a 72.
Cabras. — 6000 kilos a $ 19.50, 500 a 18, 400 a 17, 1000 a 16, 500 a 14, 800 a 13, 300 a 10.
Liebres. — 200 cueros a $ 0.20, 300 a 0.15.

PRIMERA EDICION

28 DE MARZO DE 1924

Jujuy ante el País

La exposición que acaba de presentar al Ministerio del Interior el Comisionado de la Unión Cívica Radical en Jujuy, diputado nacional doctor Romeo David Saccone, está destinada por la gravedad de sus revelaciones, a sublevar la conciencia argentina. Trátase de un documento que pinta con toda la eficacia de su neto colorido la afrenta de que es víctima aquel noble pueblo por la arbitrariedad opresora de la Intervención Nacional. Todo comentario resultaría necesariamente pálido con relación al cúmulo de tropelías y vejámenes que esa pieza registra, pues no cabe en el criterio de hoy aceptar la posibilidad de un derrumbe institucional de tales proporciones sin una causa que sistemáticamente lo produzca. Y esa causa, más o menos velada hasta ahora, se descubre íntegra en el despliegue de antecedentes que el susodicho informe contiene, y ante los cuales la serie infinita de casos que desfilan acaba por ofrecer al ánimo más sereno la exhibición de un plan de persecuciones contra la Unión Cívica Radical, contra su actividad política, contra la propaganda oral de las ideas, contra la libertad de imprenta y hasta contra los derechos civiles de los hombres que no actúan en el contubernio depresivo organizado para recibir el Gobierno. Las maquinaciones francas de la Misión Federal en la infortunada Provincia son de tal naturaleza que se tiene el derecho de apelar al Poder Central para que su más alto representante adopte la actitud que las circunstancias imponen sin pérdida de tiempo.

Se hace, desde luego, perentoriamente indispensable el retiro de la persona que inviste el cargo de Interventor. Ninguno de los hechos bochornosos que acaban de ser documentados y que sin esta prueba serían, en gran parte, inadmisibles ante la realidad por la naturaleza misma que revisten, habrían podido consumarse sin la incitación, la complicidad o la tolerancia de arriba. El juicio es tan obvio que no exige una dilucidación especial de los elementos en que se basa: ahí están ellos, catalogados y acumulados con un método y una precisión que mueve a desdoro y a vergüenza por la ignominia que acusan y el ambiente inficionado en que se repiten y perpetúan con la impunidad del estado morboso de toda la Provincia.

El Presidente de la República está en el deber de proceder inmediatamente a abordar directamente la cuestión. El caso de Jujuy es un clamor de la dignidad cívica argentina, incompatible en absoluto con las conquistas alcanzadas por obra del Radicalismo gobernante. Y la primera medida ha de consistir, con el desplazamiento del Interventor, en la suspensión de las elecciones decretadas paar el 6 de abril y una investigación seria de lo que allí sucede. Necesario es sanear el ambiente público, tranquilizar el territorio convulsionado y asegurar la independencia ciudadana. Sólo después de este trámite ineludible, será lógicamente la hora de llamar al pueblo a reconstituir los Poderes del Estado. No concebimos cómo el primer mandatario se negaría a proceder de esta suerte con la visión clara de los intereses supremos del País. Ante la situación sobrevenida no existen ya términos medios.

Y si, por desgracia — extremo que no admitimos, sea dicho con franqueza, — la situación actual se mantuviera, habría que rendirse a una evidencia cruel: la comprobación de que en Jujuy se hace una obra liberticida autorizada por el Gobierno Nacional. He aquí algo que estremece, en su sola hipótesis, la conciencia ciudadana.

La 5a.

Saludamos a nuestros correligionarios de la 5.a Circunscripción de la Capital, que han salvado la bandera que tremolara triunfante en todas las luchas cívicas de la Unión Cívica Radical, sin que haya podido ser abatida jamás.

Tampoco lo ha sido ahora, a pesar de haberse tenido que debatir, no sólo con el enemigo común sino contra el derrotismo dentro de sus propias filas, que ha quedado plenamente comprobado y que confirma la denuncia que LA EPOCA hiciera antes de la elección, del plan tramado contra la Unión Cívica Radical desde el despacho del ministro del Interior.

Las boletas en blanco están señalando la traición, que, más que desprecio, nos inspira lástima.

Ya les llegará la hora del arrepentimiento a los que se han puesto al servicio del adversario, porque en el pecado mismo han de tener la penitencia.

Mientras tanto, que el más noble orgullo del deber cumplido estimule a nuestros correligionarios a perseverar en su fe y en sus ideales. Así se sirve a la Unión Cívica Radical y a la patria, con cuya causa se identifica, en sus más nobles concepciones.

Miserias

"La Nación" es fiel a su tradición. Representante genuino del personalismo más deprimente que soportara el país en una larga dominación, en que no quedó atropello a las instituciones que consumar, y en que la libertad y el derecho de los pueblos eran un mito, llevándose todo por delante, en un ambiente de violencias y de sangre, que ahogaban toda

tentativa de rebelión, no es extraño que ahora ponga el grito en el cielo por que ciudadanos pertenecientes a la Unión Cívica Radical hagan sentir sus protestas ante las desviaciones de los que, ungidos en las altas representaciones públicas del partido, se alzan contra la fe depositada en ellos y caen en claudicaciones inconcebibles, como la que mantienen aún los comentarios de "La Nación".

Esos ciudadanos, a quienes el diario mitrista censura y que han llegado a ocupar puestos en la Administración debido a los esfuerzos de la Unión Cívica Radical, han cumplido con su deber en hacer oir su protesta e indignación cuando se ha intentado destruir conceptos de moral política, que tantos sacrificios ha costado implantar en la vida política argentina. Es la Unión Cívica Radical que luchó denodadamente durante largos años, por salvar al país del derrumbe definitivo a que se le conducía, la que rescató con sus esfuerzos el pasado de oprobio que pesaba como una lápida sobre la dignidad de la Nación y sus destinos. Es ella quien terminó con los personalismos, encarnados primero en Mitre y después en Roca y en Juárez, para seguir luego representados por exponentes de menor cuantía. Fué la acción renovadora de la Unión Cívica Radical la que abrió nuevos horizontes a la vida nacional, dignificó las costumbres públicas, educó a los ciudadanos en escuela de altivez y de conciencia cívica y les hizo comprender, con la posesión de los atributos que la caracterizan, la responsabilidad que contraían ante la República, cuando en nombre de sus postulados alcanzaban posiciones u honores.

Es esa responsabilidad la que ha determinado a los que, sintiéndose agraviados en su credo y fe política, han asumido la actitud que para "La Nación" importa desacato y para el que incita al castigo.

Su baja psicología moral se revela cuando pide represalias para los osados, que defendieron sus más caros ideales. Está en su papel el diario mitrista, y su más grande anhelo sería que por regresión inverosímil se volviera al pasado. Vana ilusión. La Unión Cívica Radical vela por las grandes conquistas alcanzadas, y no habrá poder humano que pueda ponerlas en peligro, porque bronceada en el sacrificio no hay contraste que la doble, ni conspiración que pueda amenazar su integridad.

Así como esos funcionarios que "La Nación" pretende alzados, millares de ciudadanos, el pueblo argentino todo, sabrá resguardar los sagrados intereses de la patria, confiados a su honor y a su lealtad.

Un García Prieto con espuelas

Según informaciones procedentes de la frontera franco-española, la situación del general Primo de Rivera se hace cada día mas difícil. Ya no se trata solamente de la oposición de los intelectuales y de los antiguos políticos; el dictador tropieza ahora con dificultades planteadas por sus propios compañeros en el gobierno.

El general Martínez Anido, que tan terrible recuerdo ha dejado en Barcelona y que al parecer es el más influyente de los sostenedores del Directorio, expresa a quien quiera oirle que está sumamente descontento con la actuación del marqués de Estella. Se le atribuye esta frase lapidaria: "Primo de Rivera es un García Prieto con espuelas".

Hay que conocer la opinión que tienen los militares españoles del señor García Prieto, para darse cuenta del ofensivo significado de esa frase. A juicio de los militares y de muchos civiles, el señor García Prieto es un hombre sin carácter y de escasa inteligencia.

Lo importante de la información, no es la frase del ex-mandatario de Barcelona, sino el descontento que ella refleja. El general Primo de Rivera no satisface las aspiraciones de los elementos que lo ayudaron a adueñarse del gobierno. ¿Cuáles son sus aspiraciones? No lo sabemos, pero, seguramente, no estan de acuerdo con el progreso democrático de España.

La tarifa de auto-ómnibus

Aparece por fin una intimación a las empresas concesionarias

Mucho se ha hecho esperar la medida municipal que pusiera en su lugar a las empresas consecionarias de auto-ómnibus respecto a la aplicación de sus tarifas.

La desidia en la intervención de las autoridades encargadas de su fiscalización llevó a que se cometieran toda clase de abusos; no había uniformidad de criterio en la aplicación de la ordenanza. Se tomaron las mayores licencias en perjuicio del público y con anuencia tácita de la inspección encargada de vigilar tales cosas.

Así en la práctica se pusieron en vigor, por propia resolución de los interesados, tarifas arbitrarias que burlaban las disposiciones expresas de la referida ordenanza municipal.

Después de muchas cavilaciones y ante la protesta general que se hacía sentir energicamente acaba de dictarse un decreto que suscribe una de las secretarías, la de obras públicas, disponiendo que la oficina respectiva intime a las empresas concesionarias de auto-omnibus al cumplimiento estricto de la tarifa ya prescripta en la siguiente proporción:

Diez centavos por pasaje, cualquiera que sea la extención del recorrido en las concesiones hasta 5 años; 0.10 por pasaje en los recorridos hasta 5 kilómetros de las concesiones de más de 5 años; 0.15 para los recorridos mayores de 5 kilómetros, en estas últimas concesiones, y 0.10 para las secciones establecidas en estos últimos recorridos.

Las denuncias de "La Epoca" contra el jefe de distrito de Correos y Telégrafos en Corrientes

Cómo las concreta nuestro corresponsal al informar al inspector

Nos limitamos a insertar a continuación las notas cambiadas entre el inspector sumariante, encargado por la dirección general de correos y telégrafos y el corresponsal de "La Epoca", en Corrientes, doctor Andreau, acerca de las denuncias que este último nos hiciera llegar a propósito de la conducta observada por el jefe de eso distrito. Ellas explican claramente los fundamentos de esos cargos para ilustrar al criterio del señor inspector en lo que se refiere al cumplimiento de su cometido.

"Al señor corresponsal de LA EPOCA, doctor Edmundo J. Andreau. (Pte.). El inspector que suscribe, comisionado por la dirección general de correos y telégrafos con objeto de investigar una denuncia aparecida en el diario LA EPOCA, en su edición de fecha 7 de febrero ppdo. y suscrita por usted en el que se formula cargos al jefe del distrito de correos y telégrafos de la localidad. Estimaré se sirva informar al pie los siguientes puntos: 1.o ¿Quiénes son los empleados perseguidos sistemáticamente por el jefe del distrito? 2.o ¿Si le consta o sabe y en qué forma se les persigue y por qué? 3.o ¿Quiénes son los empleados de segunda y tercera categoría, postergados para favorecer al de cuarta categoría Alfredo Ganinazzi en la jefatura de oficina? 4.o Ampliar si así lo desea. Saluda a usted atte.—Firmado: José L. Pereyra. (Hay un sello que dice: "Distrito general de correos y telégrafos".—Inspector.

Esa nota fué contestada con la siguiente:

"Corrientes, marzo 22 de 1924.— Señor inspector de la Dirección General de Correos y Telégrafos, don José L. Pereyra. — Presente:

Complaciendo al señor inspector, contesto su nota fecha 20 del corriente, de acuerdo a los puntos en ella formulados:

1.o, Que no siendo defensor de ningún empleado del distrito de esta localidad, la pregunta debe formularse a éstos, o pedirse a los distritos de esta capital, cuando sin excepción han estado atacando al jefe del distrito por falta de orden interno, camarillas repugnantes formadas y, como consecuencia de ello, el mal servicio de la repartición. 2.o, La cantidad de empleados sumariados, es, no la prueba de que el señor jefe se ocupe de corregir los defectos de los empleados, sino más bien el deseo de poner trabas a los inferiores. Véase los sumarios instruídos, su número, y la sinrazón de éstos. 3o, Esta pregunta pudo el señor inspector ahorrármela, pues con sólo conocer la nómina de empleados, pudo comprobar toda la verdad afirmada al diario LA EPOCA en el telegrama de referencia. Tome nota señor inspector: son empleados de segunda categoría los señores Juan B. Sotelo y Leonidas Ferreyra; de tercera categoría los señores Eduardo Dolder y Juan B. Sánchez. Estos son los postergados con el nombramiento del señor Alfredo Ganinazzi de cuarta categoría, para la jefatura de oficina, pero del círculo influyente creado por la Jefatura del distrito, para estimular banderías políticas que son un reniego de patria y libertad, ya que son autonomistas los premiados.

Con esto dejo contestadas las preguntas formuladas por el Sr. inspector, el que tiene los medios para ampliarla en bien de la repartición nacional, tan desprestigiada actualmente. Debo manifestar al señor inspector, que no mereciéndome confianza la jefatura de Correos y Telégrafos local, envío copia de este informe a la Dirección General y otra al diario LA EPOCA, del que soy corresponsal.

Lo saluda atentamente.— Edmundo J. Andreau".

Una importante adhesión al radicalismo

El doctor José Landa, prestigioso médico de la ciudad de Pergamino, con extensas vinculaciones en todos los órdenes de la vida pergaminense se ha incorporado al radicalismo enviando a las autoridades partidarias la nota que reproducimos.

Es el doctor Landa un cumplido caballero de inestimables dotes morales, lo que hace apreciable su espontánea adhesión al radicalismo:

"Pergamino, marzo 22 de 1924. — Al señor vicepresidente del Comité Radical, diputado Carlos M. Muntaabski. — Presente. — Mi estimado amigo: No debiendo silenciar por más tiempo mi adhesión al partido de la Unión Cívica Radical le pido quiera considerar en el seno del comité la presente solicitud.

Ante todo quiero explicar, aunque someramente, las causas de mi incorporación al partido conservador el año 1914, las que fueron simplemente de índole personal, sin que en ella mediase intereses mezquinos, como lo prueba mi actitud pasiva durante ocho años, sin haber querido aceptar posiciones muy envidiables que mi situación de entonces en el partido me brindaba, las que siempre rehusé, no olvidando por un solo momento que mis ideales ciudadanos no se encontraban dentro de él, pero sí recordando que las circunstancias fortuitas me impusieron el sacrificio. Hoy los móviles son distintos, aunque iguales las ambiciones, no puedo dejar de rendir mi modesto tributo de reconocimiento y de fe a los hombres del actual gobierno de la provincia de Buenos Aires, quienes con su inteligente y proficua labor han cimentado definitivamente las bases de la inmensa obra de restauración nacional, planteada y dirigida por su jefe el insigne repúblico doctor Hipólito Yrigoyen. Lo saluda su affmo. amigo. —Firmado: Río José Landa."

Servicio telegráfico especial para LA EPOCA de la United Press y de nuestros corresponsales

El presidente de Estados Unidos exigió la renuncia al procurador general Mr. Daugherty

El "affaire" del petróleo

Renuncia del procurador general Mr. Daugherty

WASHINGTON, marzo 28 (United Press). — Ha presentado la renuncia de su cargo el procurador general de la República, Mr. Daugherty, relacionándose esta actitud con el asunto del petróleo, de tanta resonancia.

WASHINGTON, marzo 28 (United Press). — (Urgente) — El presidente Coolidge envió una carta al Attorney General, Daugherty, pidiéndole la renuncia de su cargo, a lo que el aludido contestó renunciando inmediatamente.

El vuelo alrededor del mundo

ROMA, marzo 28 (United Press). —Los aviadores británicos que dirige el mayor Mc Laren llegaron al aeródromo de Centocelle, esta mañana a las 7.40.

La lucha en Marruecos

MADRID, marzo 28 (United Press). —Un comunicado oficial de Marruecos anuncia que fué herido de gravedad el teniente del tercio Pedro Valdés y muerto un soldado. Se abastecieron varias posiciones sin novedad.

La crisis ministerial francesa

PARIS, 28 (Especial) — Después de informar al presidente Millerand que se encargaría de la tarea de formar el nuevo Gobierno, el primer ministro, M. Poincaré, se ocupó de resolver algunos puntos difíciles relativos a la nueva política que seguirá frente a la actitud del Parlamento en lo referente al proyecto de pensiones y a la política económica que defendió con tanto ardor en la Cámara de Diputados y en el Senado.

PARIS, 28 (Especial) — De las negociaciones de M. Poincaré con algunos miembros del Parlamento se desprende la impresión de que aquel, en la formación del nuevo Gabinete, está por inaugurar las economías que prometió al país.

Las economías que M. Poincaré tiene pensadas comprenden la reducción de los Ministerios a siete, o alrededor de esta cifra, eliminando a la mayoría de los subsecretarios de Estado.

Como M. Poincaré estuvo conferenciando a puertas ceradas por espacio de tres horas, con los ministros de Guerra y Obras Públicas, se supone que el núcleo de la nueva combinación serán Poincaré, Maginot y Lé Trocquer.

Se sabe que M. Maginot desearía ser trasladado al ministerio del Interior; si se satisface este deseo suyo, M. Le Trocquer sería el candidato destacado para la cartera de Defensa Nacional, refundiéndose en un Ministerio los de Guerra, Marina y Colonias.

Se habla mucho de M. D'Aubigny subsecretario de Hacienda, para suceder a M. De Lasteyrie, a quien se considera excluido del nuevo Gabinete.

Se discute el nombre de M. Emmanuel Brousse, como posible sucesor de M. Maunoury en la cartera del Interior, en tanto que M. De Selves, que fué titular de Relaciones Exteriores en el Gabinete Caillaux, en 1911, podría ayudar a M. Poincaré, quien ha cargado sobre sus hombros una tarea más pesada que nadie durante los últimos meses.

La catástrofe de Amalfi

AMALFI, marzo 28 (United Press). —El rey llegó a ésta y también la duquesa de Aosta en compañía de su hijo el príncipe Aimone.

ROMA, marzo 27 (United Press). —Los perjuicios causados por la catástrofe se estiman en 25 millones de liras.

ROMA, marzo 28 (Especial). — Las comunicaciones con el pueblo de Amalfi están aún interrumpidas, puesto que el camino a Salerno sigue bloqueado por los desprendimientos de tierra.

Faltan noticias de Nositano y Praiano, aumentando la alarma en vista de que siguen los desmoronamientos hacia el mar.

El proceso Hitler Ludendorff

MUNICH, 28 (Especial) — Ha terminado el juicio contra el general Ludendorff y von Hitler, que duró cinco semanas. El presidente del tribunal anunció que el veredicto se dará a conocer el martes próximo.

Todos los acusados hicieron su defensa final, pronunciando discursos en tono declamatorio, glorificando sus actos y censurando al Gobierno.

El general Ludendorff pronunció un discurso de alabanza propia, llamándose así mismo "el vencedor de Tannenber y de otras grandes batallas".

Los acusados fueron muy aplaudidos al salir de la sala del Tribunal.

Los sucesos de España

MADRID, marzo 28 (U. Press). — El decreto por el que se disuelve transitoriamente la junta de defensa nacional, lo funda el Directorio en la imposibilidad y demora para el despacho de los asuntos importantes.

MADRID, marzo 28 (U. Press). — A objeto de impedir que se vulnere la censura y la ley de descanso dominical de prensa, se ha prohibido que en los días domingos circulen noticias postales, haciéndose responsable de las infracciones a las agencias que las transmitan.

Discurso de Mr. Macdonald

LONDRES, 28 (Especial) — Refiriéndose a las dificultades que surgieron entre Gran Bretaña e Italia con motivo de la cuestión de Jubalandia, el primer ministro, Mr. Macdonald, dijo en la Cámara de los Comunes:

'Nadie aprecia como yo el valor de nuestra amistad con Italia, y me sentiría verdaderamente feliz si pudiera llevar rápidamente a un feliz término esta vieja disputa. Abrigo la esperanza de que muy en breve serán vencidas estas asperezas, y que entonces quedará restablecida la vieja cordialidad de nuestras relaciones históricas con Italia".

Mr. Macdonald contestó a diversas censuras que se habían formulado contra la política internacional de su Gobierno, y desmintió categóricamente el rumor de que el Gabinete había tratado de ejercer influencia sobre las Comisiones de Expertos reunidas en. París. Dijo que, una vez estudiados los informes de los peritos, el Gobierno estará dispuesto a consultar la cuestión con los demás Gobiernos interesados, para establecer una política colectiva.

Campaña electoral italiana

ROMA, 28 (U. Press) — La campaña electoral en Mantua se cerrará oficialmente con el discurso que pronunciará el subsecretario Finzi el 3 de abril.

Prosigue el escrutinio de las elecciones de la Capital

Triunfo del radicalismo en la parroquia de Flores

Resultado de 32 urnas de la 6.a Circunscripción (San Carlos, Sud)

POSICION DE LOS CANDIDATOS

La Junta Escrutadora de la Capital prosiguió esta mañana su labor, escrutando en total 57 urnas de las cuales 25 corresponden al resto de la sección 5a. (Flores), cuyo escrutinio se inició ayer, y las 32 restantes a la sección 6a. (San Carlos Sud).

La circunscripción 5a. (Flores), dió una mayoría de 526 votos a la lista radical sobre los candidatos socialistas.

He aquí sus resultados:

TOTALES DE LA SECCION 5a. (FLORES)

UNION CIVICA RADICAL

Senador, Dr. Pablo Torello	4192
Diputados	
Juan C. Hiriart	4206
Juan F. Poggi	4216
Guillermo Fonrouge	4223
Víctor Juan Guillot	4211
Héctor Bergalli	4213
Domingo Guzzo	4195
Pedro Podestá	4197
Tomás Zurueta	4226
Diego L. Molinari	4232
Aníbal E. Mohando	4215
José Luis Alvarez	4211
Pedro Bidegain	4182
Guillermo Sullivan	4228

PARTIDO SOCIALISTA

Senador, Dr. Juan B. Justo	3867
Diputados	
Enrique Dickmann	3691
Augusto Bunge	3700
Héctor González Iramain	3706
Agustín S. Muzio	3681
José D. Castellanos	2255
Francisco Pérez Leiros	3679
Fernando de Andreis	3676
Raúl Carballo	3674
José Luis Pena	3676
Jacinto Oddone	3679
Pedro Revol	3674
Joaquín Coca	3666
Eugenio Albani	3653

DEMOCRATAS PROGRESISTAS

Senador, Dr. Tedín Uriburu	376
Diputado, Alberto Gerchunoff	404

PRINCIPISTAS

Senador, Dr. Joaquín Rubiera	276

COMUNISTA

Diputado, Rodolfo Ghioldi	38
En blanco	968

RESULTADOS DE 32 URNAS DE LA 6a. CIRCUNSCRIPCION

La junta pasó luego a escrutar la circunscripción 6a. (San Carlos Sud) de cuyas 66 urnas sólo llegaron a escrutarse 32, hasta poco antes de mediodía, hora en que se suspendió la tarea para reanudarla esta tarde a las 15 horas.

Publicamos en seguida los cómputos correspondientes a las urnas escrutadas de dicha sección:

UNION CIVICA RADICAL

Senador, Dr. Pablo Torello	1892
Diputados	
Juan C. Hiriart	1850
Juan F. Poggi	1952
Guillermo Fonrouge	1953
Víctor Juan Guillot	1846
Héctor Bergalli	1845
Domingo Guzzo	1838
Pedro Podestá	1833
Tomás Zurueta	1959
Diego L. Molinari	1956
Aníbal E. Mohando	1855
José Luis Alvarez	1961
Pedro Bidegain	1863
Guillermo Sullivan	1953

PARTIDO SOCIALISTA

Senador, Dr. Juan B. Justo	2361
Diputados	
Enrique Dickmann	2248
Augusto Bunge	2258
Héctor González Iramain	2261
Agustín S. Muzio	2241
José D. Castelanos	2255
Francisco Pérez Leiros	2242
Fernando de Andreis	2249
Raúl Carballo	2245
José Luis Pena	2247
Jacinto Oddone	2248
Pedro Revol	2253
Joaquín Coca	2245
Eugenio Albani	2235

DEMOCRATAS PROGRESISTAS

Senador, Dr. Tedín Uriburu	83
Diputado, Alberto Gerchunoff	131

PRINCIPISTAS

Senador, Dr. Joaquín Rubiera	34
Diputado, F. Raynelli (hijo)	88

COMUNISTA

Diputado, Rodolfo Ghioldi	81
En blanco	160

LOS VOTOS EN BLANCO DE LA PARROQUIA DE FLORES

Desde que se inició el escrutinio de Flores, en cada mesa aparecieron votos en blanco, en tal proporción que, computadas las 68 urnas que constituyen la parroquia, el número de aquéllos ascendió a 968.

De éstos, por lo menos 500 — puede asegurarse — son sufragios radicales emitidos en esa forma de acuerdo con la activa campaña realizada por un caudillo descontento.

Los demás sufragios inutilizados corresponden a demócratas, concentracionistas y comunistas.

A no mediar la censurable campaña que públicamente se hiciera por miembros del partido, el triunfo de la lista radical hubiera sido tan amplio como en años anteriores.

UNA URNA "RECORD"

La urna 345 de la sección 5a. (Flores) correspondiente a la mesa 2 del circuito 32 que funcionó en el Asilo Tutelar de la calle Curapaligüe 727, constituyó todo un "record", dando una mayoría a la lista radical de 57 votos sobre la socialista.

He aquí sus cómputos:

UNION CIVICA RADICAL

Senador, Dr. Pablo Torello	109
Diputados	
Juan C. Hiriart	113
Juan F. Poggi	113
Guillermo Fonrouge	113
Víctor Juan Guillot	113
Héctor Bergalli	113
Domingo Guzzo	113
Pedro Podestá	112
Tomás Zurueta	112
Diego L. Molinari	113
Aníbal E. Mohando	113
José Luis Alvarez	113
Pedro Bidegain	113
Guillermo Sullivan	114

PARTIDO SOCIALISTA

Senador, Dr. Juan B. Justo	58
Diputados	
Enrique Dickmann	56
Augusto Bunge	56
Héctor González Iramain	56
Agustín S. Muzio	56
José D. Castellanos	56
Francisco Pérez Leiros	56
Fernando de Andreis	56
Raúl Carballo	56
José Luis Pena	56
Jacinto Oddone	56
Pedro Revol	56
Joaquín Coca	56
Eugenio Albani	56

Posición de candidatos

ELECTORES A SENADOR

Según el cómputo de los sufragios escrutados esta mañana, las listas de electores a senador ocupan el siguiente orden:

Partido Socialista	**26.632**
Unión Cívica Radical	**21.886**
P. Demócrata	1.402
R. Principista	968
Salud Pública	478
Unitario	259

Posición de los candidatos a diputados

De acuerdo a los sufragios computados esta mañana por la Junta Escrutadora hasta la 32 mesa de la circunscripción 6a., la posición de los candidatos a diputados es la siguiente:

PARTIDO SOCIALISTA

(Mayoría)

Héctor G. Iramain	**25.7[illegible]**
Augusto Bunge	**25.7[illegible]**
Enrique Dickmann	**25.722**
José D. Castellanos	**25.697**
Jacinto Oddone	**25.678**
Fernando de Andreis	**25.671**
Raúl Carballo	**25.667**
José Luis Pena	**25.663**
Agustín S. Muzio	**25.654**
Francisco P. Leiros	**25.648**
Pedro Revol	**25.643**
Joaquín Coca	**25.612**
Eugenio Albani	**25.560**

UNION CIVICA RADICAL

(Minoría)

Juan F. Poggi	**22.261**
Guillermo Sullivan	**22.206**
Tomás Zurueta	**22.188**
José Luis Alvarez	**22.185**
Guillermo Fonrouge	**22.147**
Diego L. Molinari	**22.105**

Víctor J. Guillot	22.023
Pedro Podestá	21.934
Aníbal E. Mohando	21.916
Juan C. Hiriart	21.897
Héctor Bergalli	21.896
Pedro Bidegain	21.820
Domingo Guzzo	21.814

OTROS PARTIDOS

Partido Demócrata	1534
R. Principista	1059
Comunistas	1046
Salud Pública	458
Feminista	391
L. Georgistas	321
O. Independientes	270
Unitarios	263

COMPUTOS PARCIALES

Sección 2a.

Urna 82. — Calle Monteagudo 820. — Unión Cívica Radical: Senador Dr. Pablo Torello, 53; diputados: Juan C. Hiriart, 53; Juan F. Poggi, 54; Guillermo Fonrouge, 54; Víctor Juan Guillot, 54; Héctor Bergalli, 53; Domingo Guzzo, 53; Pedro Podestá, 52; Tomás Zurueta, 54; Diego L. Molinari, 53; Aníbal E. Mohando, 53; José Luis Alvarez 54; Pedro Bidegain, 52; Guillermo Sullivan, 54.

Partido Socialista: Senador Dr. Juan B. Justo, 71; diputados: Enrique Dickmann, 67; Augusto Bunge, 68; Héctor González Iramain, 67; Agustín S. Muzio, 67; José D. Castellanos, 66; Francisco Pérez Leirós, 67; Fernando de Andréis, 67; Raúl Carballo, 66; José Luis Pena, 66; Jacinto Oddone, 66; Pedro Revol, 66; Joaquín Coca, 67; Eugenio Albani, 66.

Urna 83. — Calle Monteagudo 830. — Unión Cívica Radical: Senador Pablo Torello, 34; diputados: Juan C. Hiriart, 36; Juan F. Poggi, 37; Guillermo Fonrouge, 37; Víctor Juan Guillot, 37; Héctor Bergalli, 36; Domingo Guzzo, 36, Pedro Podestá, 36; Tomás Zurueta, 37; Diego L. Molinari, 36, Aníbal E. Mohando, 36, José Luis Alvadez, 37; Pedro Bidegain, 36, Guillermo Sullivan, 37.

Partido Socialista: Senador doctor Juan B. Justo: 31; diputados: Enrique Dickmann, 32; Augusto Bunge, 32; Héctor González Iramain, 32; Agustín S. Muzio, 31; José D. Castellanos, 32; Francisco Pérez Leirós, 32; Fernando de Andreis, 32; Raúl Carballo, 32; José Luis Pea, 32, Jacinto Oddone, 32; Pedro Revol, 32; Joaquín Coca, 32; Eugenio Albani, 31.

Urna 84. — Calle Vélez Sársfield 361. — Unión Cívica Radical: Senador doctor Pablo Torello, 51; diputados: Juan C. Hiriart, 51; Juan F. Poggi, 52; Guillermo Fonrouge, 52; Víctor Juan Guillot, 51; Héctor Bergalli, 51; Domingo Guzzo, 51; Pedro Podestá, 51; Tomás Zurueta, 52;

Llegaron esta mañana los vapores Meduana, Antonio Delfino y Césare Battisti

Partirán mañana el Tomaso di Savoia y Duca d'Aosta

Con procedencia de puerto europeos, llegaron esta mañana temprano a la dársena Norte, los vapores postales alemán "Antonio Delfino", procedente de Hamburgo; francés "Meduana" de Burdeos e italiano "Césare Battisti", de Génova y escalas.

Todos ellos trajeron abundantes pasajes, carga general y correspondencia.

En viaje de regreso partirán los días 10, el "Antonio Delfino", el 4, el "Meduana" y el 7 de abril el "Césare Battisti".

Mañana por la noche llegará a la dársena Norte, el paquete "Andes", procedente de Southampton.

Esta tarde sale de La Plata, el "Desna", con destino a Liverpool, y escalas.

Partirán mañana a las 11, los vapores italianos "Tomaso di Savoia", de la dársena Norte, para Génova.

En el "Tomaso", partirán entre otros, los siguientes pasajeros:

Jefe del Estado Mayor del Ejército general don Pascual Quirós, Lidia de Quirós, Cándida Quirós, Isabel Quirós, Pascual Quirós, comendador José Guazzone, profesor Virgilio Bossi, Clementina Bossi, Ana Claudia Bosi, Genaro Gagliano, Carmen Gagliano, señorita Carmen Gagliano, Carlos Nello Clerici, Gontrán Zanzotti, Angel Larco, Alberto Larco, Otto Egg, Ella Egg, Carlitos Egg, Ernesto Egg, E. Weberg, Esteban Planello, Pedro Avanzini, María Luisa Avanzini, Horacio Avanzini, Leopoldo Marchisio, María Marchisio, Lina Marchisio, Armando Marchisio, Jacinto Marchisio, Gastón Schmitz, Emma Schmitz, Josefa Fernández, Gabriela Alberti, Santiago Panzetta Bisighini, Benjamín Pansetta Bisighini, Pablo Testoni, Elvira Testoni, Pío Roncoroni, Aaron Guani, Salim Aboud, Antonio Antonietti, Oreste Testoni, Juan Testoni, Lorenzo Gualazzi, Josefina Gualazzi, José Calza, Abel Butti, Angela Butti, Abel Luis Butti, Nelly Butti, Amalia Bernocco de Mellone, Ana Magdalena Beltrami, Aurora Celina Kelemen, Ana Foser de Peyras, Justina Canessa de Saccani, Palmira Saccani, Aquiles Saccani, Filomena Lightwood, Rev. Manuel Camino, José Ginipro, Clara Rosa Giniuro, Elledisea Ginipro, Félix Florentino Romano, Margarita Boftalla de Elfa, Pedro Emilio Pittaluga, Dorotea Pittaluga, José Rébora, Antonia Rébora, Conmemor Ortiz, Pedro Anton Aparicio, Khalil Yaber, Ahmed Amin Jalloul, Luis Zone, Teresa Zone, Josefina Zone.

A bordo del "Duca", partirán los señores:

Juan Battista Uboldi, Ida B. de Uboldi, Rosa G. de Uboldi, Margarita Uboldi, Enrique J. Uboldi, Enrique C. Uboldi, Della Uboldi, Arnaldo Uboldi, Eduardo Grimoldi, Cora F. de Grimoldi, Eduardo Grimoldi (hijo), Angel Lorini, María S. de Lorini, Rafael Coppello, Rosa M. de Coppello, Federico Ferrini, Guano Ponziano, Arquímides Meosi, Nicasia A. de Meosi, Anita S. de Mordassini, Lema Menutti, Jacinto D'Alfonso, doctor Domingo Cacivio, Mercedes C. de Cacivio, María Mercedes Cacivio, Lepanto Spadoni, Atilio Valenti, Lidia Valenti, Juan Roncoroni, José Saibene, Pedro Perego, Sara Ovalle de Perego, Santos Rigo, Angela B. de Rigo, María Rigo, Cayetano Briamonte, Emila M. de Briamonte Juan Costa, Melchor Socino, Angela C. de Socino, Mario Socino, Oreste Valentini, Rodolfo Guldini, Juan Verdi, María M. de eVrdi, Mario Germano Sucal, Angela Grosso, Pascualin Garaventa, Amelia Massa, Bruna Massa, Lorenzo Massa, Benito Arata, capitán José Schiaffino, Antonio Fraire, Lucía C. de Fraire, Celia Fraire, Francisco Battaglini, María T. de Battaglini, Ambrosio Fasce, Francesco Forte, Basilio Forte, Aseel Nordenborg, Santiago Manco, José Castaldi, Carmen R. de Castaldi, Desiderio Beccaria, Domenica V. de Baccaria, Luis Fringhetto, Francisco Francescone, Felicia M. de Francescone, Viginia Francescone, Guido Francescone, Veglia Francescone Gilda Francescone, Juan Canessa, Vienna D. de Canessa.

Estos vapores llevarán también, carga general y correo.

Diego L. Molinari, 52; Aníbal E. Mohando 51; José Luis Alvarez, 52; Pedro Bidegain, 51; Guillermo Sullivan, 52.

Partido Socialista: Senador doctor Juan B. Justo, 49; diputados: Enrique Dickmann, 47; Augusto Bunge, 44; Héctor González Iramain, 47; Agustín S. Muzio, 47; José D. Castellanos, 47; Francisco Pérez Leirós, 47; Fernando de Andreis, 46; Raúl Carballo, 47; José Luis Pena, 47; Jacinto Oddone, 47; Pedro Revol, 47; Joaquín Coca, 46; Eugenio Albani, 46.

Demócratas Progresistas: Senador doctor Tedín Uriburu, 2; diputado: Alberto Gerchunoff, 2.

Principistas: Senador doctor Joaquín Rubiera, 4; diputado: Francisco Raynelli (hijo), 4.

Comunista: diputado Rodolfo Ghioldi, 6.

Mesa 85. — Calle Vélez Sársfield 155. — Unión Cívica Radical: Senador Dr. Pablo Torello 45. — Diputados: Juan C. Hiriart 43, Juan F. Poggi 48, Guillermo Fonrouge 48, Víctor Juan Guillot 47, Héctor Bergalli 46, Domingo Guzzo 45, Pedro Podestá 46, Tomás Zurueta 47, Diego L. Molinari 44, Aníbal E. Mohando 43, José Luis Alvarez 50, Pedro Bidegain 45, Guillermo Sullivan 48.

Partido Socialista: Senador, doctor Juan B. Justo 82. — Diputados: E. Dickmann 77, A. Bunge 77, H. González Iramain 77, A. S. Muzio 77, J. D. Castellanos 77, F. Pérez Leiros 77, F. de Andreis 77, R. Carballo 77, J. L. Pena 77, J. Oddone 77, P. Revol 76, J. Coca 76, E. Albani 76.

Comunista: Diputado, R. Ghioldi 5.

Urna 86. — Calle Vélez Sársfield 155. — Unión Cívica Radical: Senador, Dr. Pablo Torello, 56; diputados: Juan C. Hiriart, 54; Juan F. Poggi, 59; Guillermo Fonrouge, 60; Víctor Juan Guillot, 58; Héctor Bergalli, 57; Domingo Guzzo, 57; Pedro Podestá, 57; Tomás Zurueta, 60; Diego L. Molinari, 57; Aníbal E. Mohando, 55; José Luis Alvarez, 61; Pedro Bidegain, 57; Guillermo Sullivan, 58.

Partido Socialista: Senador, doctor Juan B. Justo, 84; diputados: Enrique Dickmann, 82; Augusto Bunge, 82; Héctor González Iramain, 81; Agustín S. Muzio, 82; José D. Castellanos, 82; Francisco Pérez Leiros, 81; Fernando de Andreis, 82; Raúl Carballo, 82; José Luis Pena, 82; Jacinto Oddone, 81; Pedro Revol, 81; Joaquín Coca, 82; Eugenio Albani, 80.

Demócratas Progresistas: Senador, doctor Tedín Uriburu, 4; diputado, Alberto Gerchunoff, 4.

Principistas: Senador, doctor Joaquín Rubiera, 2; diputado, Francisco Raynelli (hijo), 3.

Comunista: Diputado, Rodolfo Ghioldi, 1.

Urna 87. — Calle Caseros 2642. — Unión Cívica Radical: Senador, doctor Pablo Torello, 62; diputados: Juan C. Hiriart, 68; Juan F. Poggi, 69; Guillermo Fonrouge, 70; Víctor Juan Guillot, 68; Héctor Bergalli, 65; Domingo Guzzo, 64; Pedro Podestá, 59; Tomás Zurueta, 70; Diego L. Molinari, 66; Aníbal E. Mohando, 66; José Luis Alvarez, 69; Pedro Bidegain, 62; Guillermo Sullivan, 70.

Partido Socialista: Senador, doctor Juan B. Justo, 56; diputados: Enrique Dickmann, 53; Augusto Bunge, 53; Héctor González Iramain, 53; Agustín S. Muzio, 53; José D. Castellanos, 53; Francisco Pérez Leiros, 53; Fernando de Andreis, 53; Raúl Carballo, 53; Jacinto Oddone, 53; Pedro Revol, 53; Joaquín Coca, 53; Eugenio Albani, 53.

Demócratas Progresistas: Senador, doctor Tedín Uriburu, 4; diputado, Alberto Gerchunoff, 2.

Principistas: Senador, doctor Joaquín Rubiera, 5; diputado, Francisco Raynelli (hijo), 5.

Comunista: Diputado, Rodolfo Ghioldi, 1.

Urna 88. — Calle Caseros 2642. — Unión Cívica Radical: Senador, doctor Pablo Torello, 62; diputados: Juan C. Hiriart, 64; Juan F. Poggi, 63; Guillermo Fonrouge, 64; Víctor Juan Guillot, 63; Héctor Bergalli, 66; Domingo Guzzo, 63; Pedro Podestá, 64; Tomás Zurueta, 63; Diego L. Molinari, 66; Aníbal E. Mohando, 65; José Luis Alvarez, 67; Pedro Bidegain, 67; Guillermo Sulliman, 66.

Partido Socialista: Senador, doctor Juan B. Justo, 72; diputados: Enrique Dickmann, 67; Augusto Bunge, 68; Héctor González Iramain, 68; Agustín S. Muzio, 68; José D. Castellanos, 68; Francisco P. Leiros, 69; Fernando de Andreis, 68; Raúl Carballo, 68; José Luis Pena, 68; Jacinto Oddone, 68; Pedro Revol, 68; Joaquín Coca, 68; Eugenio Albani, 68.

Mesa 89, calle Caseros, 2650. — Unión Cívica Radical: senador, doctor Pablo Torello 49. Diputados: Juan C. Hiriarte 50, Juan F. Poggi 53, Guillermo Fonrouge 52, Víctor Juan Guillot 53, Héctor Bergalli 50, Domingo Guzzo 50, Pedro Podestá 46, Tomás Zurueta 53, Diego L. Molinari 50, Aníbal E. Mohando 50, José Luis Alvarez 53, Pedro Bidegain 49, Guillermo Sullivan 53.

Partido Socialista.—Senador, doctor Juan B. Justo 78. Diputados: Enrique Dickmann 76, Augusto Bunge 76, Héctor González Iramain 76, Agustín S, Muzio 76, José D. Castellanos 76, Francisco Pérez Leiros 75, Fernando de Andreis 76, Raúl Carballo 76, José Luis Pena 76, Jacinto Oddone 76, Pedro Revol 76, Joaquín Coca 76, Eugenio Albani 76.

Mesa 90, calle Caseros, 2650. — Unión Cívica Radical: senador, doctor Pablo Torello 65. Diputados: Juan C. Hiriart 64, Juan F. Poggi 66, Guillermo Fonrouge 66, Víctor Juan Guillot 66, Héctor Bergalli 63, Domingo Guzzo 64, Pedro Podestá 62, Tomás Zurueta 66, Diego L. Molinari 64, Aníbal E. Mohando 64, José Luis Alvarez 66, Pedro Bidegain 62, Guillermo Sullivan 67.

Partido Socialista—Senador, doctor Juan B. Justo 66. Diputados: Enrique Dickmann 64, Augusto Bunge 64, Héctor González Iramain 64, Agustín S. Muzio 64, José D. Castellanos 64, Francisco Pérez Leiros 64, Fernando de Andreis 64, Raúl Carballo 64, José Luis Pena 64, Jacinto Oddone 64, Pedro Revol 64, Joaquín Coca 64, Eugenio Albani 64.

Demócratas Progresistas — Senador, doctor Tedín Uriburu 2.

Principistas: Senador doctor Joaquín Rubiera, 2.

Mesa 91, Avenida Alcorta, 2337. — Unión Cívica Radical: senador, doctor Pablo Torello 87. Diputados: Juan C. Hiriart 87, Juan F. Poggi 87, Guillermo Fonrouge 88, Víctor Juan Guillot 89, Héctor Bergalli 87, Domingo Guzzo 87, Pedro Podestá 82, Tomás Zurueta 89, Diego L. Molinari 87, Aníbal E. Mohando 87, José Luis Alvarez 87, Pedro Bidegain 85, Guillermo Sullivan 88.

Partido Socialista — Senador, doctor Juan B. Justo 83. Diputados: Enrique Dickmann 83, Augusto Bunge 83, Héctor González Iramain 82, Agustín S. Muzio 82, José D. Castellanos 82, Francisco Pérez Leiros 82, Fernando de Andreis 82, Raúl Carballo 82, José Luis Pena 82, Jacinto Oddone 82, Pedro Revol 82, Joaquín Coca 82, Eugenio Albani 82.

Demócratas Progresistas — Senador, doctor Tedín Uribur 1. Diputado, Alberto Gerchunoff 1.

Urna 92. — Avenida Alcorta 2337. — Unión Cívica Radical: Senador Dr. Pablo Torello, 56; diputados: Juan C. Hiriart, 54; Juan F. Poggi, 62; Guillermo Fonrouge, 62; Víctor Juan Guillot, 61; Héctor Bergalli, 55; Domingo Guzzo, 54; Pedro Podestá, 57; Tomás Zurueta, 53; Diego L. Molinari, 57; Aníbal E. Mohando, 54; José Luis Alverez, 64 Pedro Bidegain, 57; Guillermo Sullivan, 63.

Partido Socialista: Senador doctor Juan B. Justo, 62; diputados: Enrique Dickmann, 55; Augusto Bunge, 53; Héctor González Iramain, 55; Agustín Muzio, 54; José D. Castellanos, 55; Francisco Pérez Leirós, 55; Fernando de Andreis, 55; Raúl Carballo, 55; José Luis Pena, 55; Pedro Revol, 55; Jacinto Oddone, 55; Joaquín Coca, 55; Eugenio Albani, 55.

Demócratas Progresistas: Senador doctor Tedín Uriburu, 4; diputado Alberto Gerchunoff, 5.

Principistas: Senador doctor Joaquín Rubiera, 1; diputado Francisco Raynelli (hijo), 1.

Urna 93. — Uspallata e Iguazú. — Unión Cívica Radical: Senador doctor Pablo Torello, 31; diputados: Juan C. Hiriart, 32; Juan F. Poggi, 33; Guillermo Fonrouge, 32; Víctor Juan Guillot, 32; Héctor Bergalli, 32; Domingo Guzzo, 32; Pedro Podestá, 32; Tomás Zurueta, 33; Diego L. Molinari, 33; Aníbal E. Mohando, 32; José Luis Alverez, 33; Pedro Bidegain, 31; Guillermo Sullivan, 33.

Partido Socialista: Senador doctor Juan B. Justo, 78; diputados: Enrique Dickmann, 77; Augusto Bunge, 76; Héctor González Iramain, 77; Agustín S. Muzio, 77; José D. Castellanos, 77; Francisco Pérez Leirós, 77; Fernando de Andreis, 77; Raúl Carballo, 76; José Luis Pena, 77; Jacinto Oddone, 77; Pedro Revol, 76; Joaquín Coca, 77; Eugenio Albani, 76.

Demócratas Progresistas: Senador doctor Tedín Uriburu, 3.

Principistas: Senador doctor Joaquín Rubiera, 3.

Comunista: Diputado Rodolfo Chioldi, 14.

Urna 94. — Uspallata e Iguazú. —

Unión Cívica Radical: Senador doctor Pablo Torello, 55; diputados: Juan C. Hiriart, 59; Juan F. Poggi, 60; Guillermo Fonrouge, 59; Víctor Juan Guillot, 59; Héctor Bergalli, 59; Domingo Guzzo, 60; Pedro Podestá, 56; Tomás Zurueta, 60; Diego L. Molinari, 60; Aníbal E. Mohando, 60; José Luis Alvarez, 61; Pedro Bidegain, 58; Guillermo Sullivan, 58.

Partido Socialista: Senador doctor Juan B. Justo, 73; diputados: Enrique Dickmann, 75; Augusto Bunge, 75; Héctor González Iramain, 74; Agustín S. Muzio, 73; José D. Castellanos, 74; Francisco Pérez Leiros, 74; Fernando de Andreis, 74; Raúl Carballo, 74; José Luis Pena, 74; Jacinto Oddone, 74; Pedro Revol, 74; Joaquín Coca, 74; Eugenio Albani, 74.

Demócratas Progresistas: Senador doctor Telín Uriburu, 3; diputado Alberto Gerchunoff, 3.

Principistas: Senador doctor Joaquín Rubiera, 2; diputado Francisco Raynelli (hijo), 2.

Comunista: diputado Rodolfo Chioldi, 5.

Mesa 95. — Calle Caseros 3450. — Unión Cívica Radical: Senador Dr. Pablo Torello, 57; diputados: Juan C. Hiriart, 57; Juan F. Poggi, 61; Guillermo Fonrouge, 60; Víctor Juan Guillot, 60; Héctor Bergalli, 57; Domingo Guzzo, 57; Pedro Podestá, 53; Tomás Zurueta, 51; Diego L. Molinari, 58; Aníbal E. Mohando, 57; José Luis Alvarez, 60; Pedro Bidegain, 54; Guillermo Sullivan, 61.

Partido Socialista: Senador Dr. Juan B. Justo, 63; diputados: Enrique Dickmann, 60; Augusto Bunge, 60; Héctor González Iramain, 60; Agustín S. Muzio, 60; José D. Castellanos, 60; Francisco Pérez Leiros, 59; Fernando de Andréis, 59; Raúl Carballo, 59; José Luis Pena, 59; Jacinto Oddone, 59; Pedro Revol, 59; Joaquín Coca, 59; Eugenio Albani, 59.

Demócratas Progresistas: Senador Dr. Tedín Uriburu, 2; diputado: Alberto eGrehunoff, 2.

Principistas, Senador Dr. Joaquín Rubiera, 1; diputado, Francisco Raynelli (hijo), 1.

Mesa 96 .— Calle Caseros 3450 — Unión Cívica Radical: Senador Dr. Pablo Torello, 53; diputados: Juan C. Hiriart, 53; Juan F. Poggi, 53; Guillermo Fonrouge, 54; Víctor Juan Guillot, 54; Héctor Bergalli, 52; Domingo Guzzo, 52; Pedro Podestá, 51; Tomás Zurueta, 53; Diego L. Molinari, 52; Aníbal E. Mohando, 53; José Luis Alvarez, 54; Pedro Bidegain, 54; Guillermo Sullivan, 54.

Partido Socialista: Senador Dr. Juan B. Justo, 74; diputados: Enrique Dickmann, 71; Augusto Bunge, 71; Héctor González Iramain, 71; Agustín S. Muzio, 70; José D. Castellanos, 71; Francisco Pérez Leiros, 71; Fernando de Andreis, 71; Raúl Carballo, 71; José Luis Pena, 71; Jacinto Oddone, 71; Pedro Revol, 71; Joaquín Coca, 71; Eugenio Albani, 71.

Urna 97. — Almafuerte 250. — U. C. Radical: Senador doctor Pablo Torello: 32; diputados: J. C. Hiriart, 33; Juan F. Poggi 38, Guillermo Fonrouge 37, Víctor Juan Guillot 35, Héctor Bergalli 33, Domingo Guzzo 33, Pedro Podestá 32, Tomás Zurueta 38, Diego L. Molinari 36, Aníbal E. Mohando 34, José Luis Alvarez 38, Pedro Bidegain 32, Guillermo Sullivan 38.

Partido Socialista: Senador doctor Juan B. Justo, 62; diputados: Enrique Dickmann 60, Augusto Bunge 60, Héctor González Iramin 60, Agustín S. Muzio, 60; José D. Castellanos, 59; Francisco Pérez Leirós, 59; Fernando de Andreis, 60; Raúl Carballo, 59; José Luis Pena, 59; Jacinto Oddone, 60; Pedro Revol, 59; Joaquín Coca, 59; Eugenio Albani 59.

Urna 98. — Calle Gral. Urquiza 2159. — Unión Cívica Radical: Senador Dr. Pablo Torello, 51; diputados: Juan C. Hiriart, 51; Juan F. Poggi, 53; Guillermo Fonrouge, 53; Víctor Juan Guillot, 54; Héctor Bergalli, 50; Domingo Guzzo, 50; Pedro Podestá, 49; Tomás Zurueta, 53; Diego L. Molinari, 54; Aníbal E. Mohando, 49; José Luis Alvarez, 54; Pedro Bidegain, 49; Guillermo Sullivan, 52.

Partido Socialista: Senador Dr. Juan B. Justo, 63; diputados: Enrique Dickmann, 62; Augusto Bunge, 62; Héctor González Iramain, 62; Agustín S. Muzio, 61; José D. Castellanos, 60; Francisco Pérez Leirós, 61; Fernando de Andréis, 62; Raúl Carballo, 60; José Luis Pena, 61; Jacinto Oddone, 61; Pedro Revol, 58; Joaquín Coca, 58; Eugenio Albani, 59.

Demócratas Progresistas: Senador Dr. Tedín Uriburu, 7; diputado: Alberto Gerchunoff, 8.

Principistas: Senador Dr. Joaquín Rubiera, 1; diputado: F. Raynelli (hijo), 1.

Comunista: diputado R. Ghioldi, 4.

Urna 99. — Calle Urquiza 2159. Unión Cívica Radical: Senador doctor Pablo Torello, 35; diputados: Juan C. Hiriart, 36; Juan F. Poggi, 42; Guillermo Fonrouge, 42; Víctor Juan Guillot, 43; Héctor Bergalli, 35; Domingo Guzzo, 35; Pedro Podestá, 36; Tomás Zurueta, 42; Diego L. Molinari, 36; Aníbal E. Mohando, 35; José Luis Alvarez, 42; Pedro Bidegain, 35; Guillermo Sullivan, 41.

Partido Socialista: Senador doctor Juan B. Justo, 88; diputados: Enrique Dickmann, 84; Augusto Bunge, 85; Héctor González Iramain, 85; Agustín S. Muzio, 85; José D. Castellanos, 85; Francisco Pérez Leirós, 85; Fernando de Andreis, 84; Raúl Carballo, 85; José Luis Pena, 85; Jacinto Oddone, 85; Pedro Revol, 85; Joaquín Coca, 85; Eugenio Albani, 84.

Demócratas Progresistas: Senador Dr. Tedín Uriburu, 4; diputado, Alberto Gerchunoff, 5.

Comunista: diputado, Rodolfo Ghioldi, 3.

Urna 100. — 24 de Noviembre 1655 — Unión Cívica Radical: Senador Dr. Pablo Torello, 44; diputados: Juan C. Hiriart, 42; Juan F. Poggi 47; Guillermo Fonrouge, 45; Víctor Juan Guillot, 46; Héctor Bergalli, 42; Domingo Guzzo, 44; Pedro Podestá, 41; Tomás Zurueta, 47; Diego L. Molinari, 42; Aníbal E. Mohando, 44; José Luis Alvarez, 47; Pedro Bidegain, 42; Guillermo Sullivan, 47.

Partido Socialista: Senador doctor Juan B. Justo, 88; diputados: Enrique Dickmann, 87; Héctor González Iramain, 87; Agustín S. Muzio, 88; José D. Castellanos, 86; Francisco Pérez Leirós, 87; Fernando de Andreis, 87; Raúl Carballo, 86; José Luis Pena, 86; Jacinto Oddone, 87; Pedro Revol, 86; Joaquín Coca, 86; Eugenio Albani 86.

Demócratas Progresistas: Senador doctor Tedín Uriburu, 3.

Comunista: diputado Rodolfo Chioldi, 2.

Urna 101. — Calle 24 de Noviembre 1655. — Unión Cívica Radical: Senador Dr. Pablo Torello, 59; diputados: Juan C. Hiriart, 58; Juan F. Poggi, 59; Guillermo Fonrouge, 60; Víctor Juan Guillot, 60; Héctor Bergalli, 59; Domingo Guzzo, 58; Pedro Podestá, 59; Tomás Zurueta, 60; Diego L. Molinari, 59; Aníbal E. Mohando, 59; José Luis Alvarez, 61; Pedro Bidegain, 58; Guillermo Sullivan, 61.

Partido Socialista: Senador Dr. Juan B. Justo, 75; diputados: Enrique Dickmann, 73; Augusto Bunge, 72; Héctor González Iramain, 72; Agustín S. Muzio, 71; José D. Castellanos, 71; Francisco Péres Leirós, 72; Fernando de Andréis, 72; Raúl Carballo, 72; José Luis Pena, 72; Jacinto Oddone, 72; Pedro Revol, 72; Joaquín Coca, 72; Eugenio Albani, 71.

Demócratas Progresistas: Senador Dr. Tedín Uriburu, 4; diputado: Alberto Gerchunoff, 3.

Urna 102, calle Inclan 3146. — Unión Cívica Radical: Senador doctor Pablo Torello, 47. Diputados: Juan C. Hiriart 49, Juan F. Poggi 51, Guillermo Fonrouge 50, Víctor Juan Guillot 49, Hector Bergalli 48, Domingo Guzzo 48, Pedro Podestá 47, Tomás Zurueta 50, Diego L. Molinari 49, Aníbal E. Mohando 48, José Luis Alvarez 51, Pedro Bidegain 48, Guillermo Sullivan 50.

Partido Socialista: senador doctor Juan B. Justo, 70. Diputados: Enrique Dickmann 69, Augusto Bunge 69, Hector González Iramain 69, Agustín S. Muzio 69, José D. Castellanos 69, Francisco Pérez Leiros 69, Fernando de Andréis 69, Raúl Carballo 69. José Luis Pena 69, Jacinto Odone 69, Pedro Revol 69, Joaquín Coca 69, Eugenio Albani 69.

Demócratas Progresista: Senador, doctor Tedín Uriburu 3. Diputado, Alberto Gerchunoff 3.

Principistas: Senador, doctor Joaquín Rubiera 1. Diputado: Francisco Raynelli (hijo) 1.

Comunista: Diputado Rodolfo Ghioldi 4.

Mesa 103.— Calle Inclan 3146— Unión Cívica Radical: Senador Dr. Pablo Torello, 43; diputados: Juan C. Hiriart, 42; Juan F. Poggi, 43; Guillermo Fonrouge, 44; Víctor Juan Guillot, 43; Hector Bergalli, 42; Domingo Guzzo, 42; Pedro Podestá. 43; Tomás Zurueta, 44; Diego L. Molinari, 43; Aníbal E. Mohando, 43; José Luis Alvarez, 43; Pedro Bidegain, 43; Guillerma Sullivan, 44.

Partido Socialista: Senador: Dr. Juan B. Justo, 75; diputados: Enrique Dickmann, 73; Augusto Bunge, 73; Hectar González Iramain, 73; Agustín S. Muzio, 73; José D. Castellanos, 73; Francisco Perez Leiros, 73; Fernando de Andreis, 73; Raúl Carballo, 73; José Luis Pena, 73; Jacinto Oddone, 73; Pedro Revol, 73; Joaquín Coca, 72; Eugenio Albani, 72.

Democrátas Progresistas: Senador Dr. Tedín Uriburu, 3; diputado: Alberto Gerchunoff, 2.

Principistas: Senador: Dr. Joaquín Rubiera, 1; diputado: Francisco Raynelli (hijo) 1.

Urna 104 — Calle 24 de Noviembre 1651 — Unión Cívica Radical: senador, doctor Pablo Torello. 39; diputados: Juan C. Hiriart 41, Juan F. Poggi 49, Guillermo Fonrouge 49, Víctor Juan Guillot 47, Héctor Bergalli 41, Domingo Guzzo 41, Pedro Podestá 41, Tomás Zurueta 40, Diego Luis Molinari 43, Aníbal Mohando 41, José Luis Alvarez 49, Pedro Bidegain 48, Guillermo Sullivan 49.

Partido Socialista — Senador, doctor Juan B. Justo. 75; diputados: Enrique Dickmann, 69; Augusto Bunge, 69; Héctor González Iramain, 69; Agustín S. Muzio 69, José D. Castellanos 69, Francisco Pérez Leiros 69, Fernando de Andreis 69, Raúl Carballo 69; José Luis Pena 69, Jacinto Oddone 69, Pedro Revol 69, Joaquín Coca 69, Eugenio Albani 69.

Urna 105. — Calle 24 de Noviembre 1651. — Unión Cívica Radical: Senador, doctor Pablo Torello 37; diputados: Juan C. Hiriart 37, Juan F. Poggi 41, Guillermo Fonrouge 41, Víctor J. Guillot 42, Héctor Bergalli 38, Domingo Guzzo 38, Pedro Podestá 37, Tomás Zurueta 43, Diego L. Molinari 42, Aníbal E. Mohando. 39, José Luis Alvarez 43, Pedro Bidegain 36, Guillermo Sullivan 42.

Partido Socialista: Senador, doctor Juan B. Justo, 79; diputados: Enrique Dickmann 71, Augusto Bunge, 71, Héctor González Iramain 75, Agustín S. Muzio 71, José D. Castellanos 71, Francisco Pérez Leiros 70, Fernando de Andreis 75, Raúl Carballo 71, José Luis Pena 71, Jacinto Oddone 71, Pedro Revol 71, Joaquín Coca 71, Eugenio Albani 72.

Urna 106. — Calle Garay 3246.— Unión Cívica Radical: Senador doctor Pablo Torello, 45; diputados: Juan C. Hiriart, 45; Juan F. Poggi, 47; Guillermo Fonrouge, 47; Víctor Juan Guillot, 47; Héctor Belgalli, 45; Domingo Guzzo, 44; Pedro Podestá, 44; Tomás Zurueta, 47; Diego L. Molinari, 45; Aníbal E. Mohando, 45; José Luis Alvarez, 46; Pedro Bidegain, 43; Guillermo Sullivan, 47.

Partido Socialista: Senador doctor Juan B. Justo, 83; diputados: Enrique Dickmann, 77; Augusto Bunge, 80; Héctor González Iramain, 80; Agustín S. Muzio, 79; José D. Castellanos, 79; Francisco Pérez Leirós, 78; Fernando de Andreis, 80; Raúl Carballo, 78; José Luis Pena, 79; Jacinto Oddone, 79; Pedro Revol, 79; Joaquín Coca, 78; Eugenio Albani, 78.

Urna 107.—Calle Garay 3246.— Unión Cívica Radical: Senador Pablo Torello, 40; diputados: Juan C. Hiriart, 42; Juan F. Poggi, 42; Guillermo Fonrouge, 44; Víctor Juan Guilot, 43; Hector Bergalli, 41; Domingo Guzzo, 40; Pedro Podestá, 39; Tomás Zurueta, 44; Diego L. Molinari, 43; Aníbal E. Mohando, 40; José Luis Alvarez, 44; Pedro Bidegain, 39; Guillermo Sullivan, 44.

Partido Socialista: Senador: Dr. Juan B. Justo, 76; diputados: Enrique Dickmann, 74; Augusto Bunge, 74; Hector González Iramain, 74; Agustín S. Muzio, 73; José D. Castellanos, 74; Francisco Perez Leiros, 73; Fernando de Andreis, 74; Raul Carballo, 73; José Luis Pena, 73; Jacinto Odone, 74; Pedro Revol, 73; Joaquín Coca, 72; Eugenio Albani, 72.

Democrátas Progresistas Senador Tedín Uriburu, 7; diputado: Alberto Gerchunof, 7.

Urna 108.— Calle Garay 3232— Unión Cívica Radical: Senador Dr. Pablo Torello, 49; diputados: Juan C. Hiriart, 48; Juan F. Poggi, 48; Guilermo Fonrouge, 48; Víctor Juan Guillot, 48; Hector Bergalli, 48; Domingo Guzzo 48; Pedro Podestá, 49; Tomás Zurueta, 48; Diego L. Molinari, 48; Aníbal E. Mohando, 48; José Luis Alvarez, 48; Pedro Bidegain, 48; Guilermo Sullivan, 48.

Partido Socialista: Senador: Dr. Juan B. Justo, 79; diputados: Enrique Dickmann, 75; Augusto Bunge, 75; Hector González Iramain, 75; Agustín S. Muzio, 75; José D. Castellanos, 75; Francisco Perez Leiros, 75; Fernando de Andreis, 75; Raul Carballo, 75; José Luis Pena, 75; Jacinto Odone, 75; Pedro Revol, 75; Joaquín Coca, 75; Eugenio Albani, 75.

Urna 109.— Calle Garay 3232— Unión Cívica Radical: Senador Dr. Pablo Torello, 43; diputados: Juan C. Hiriart, 44; Juan F. Poggi, 45; Víctor Juan Guilot, 44; Hector Bergalli, 43; Domingo Guzzo, 45; Pedro Podestá, 43; Tomás Zurueta, 45; Diego L. Molinari, 44; Aníbal E. Mohando, 44; José Luis Alvarez, 43; Pedro Bidegain, 43; Guilermo Sullivan, 45.

Partido Socialista: Senador Dr. Juan B. Justo, 83, diputados: Enrique Dickmann, 79; Augusto Bunge, 79; Hector González Iramain, 80; Agustín S. Muzio, 79; José D. Castellanos, 79; Francisco Perez Leiros, 79; Fernando de Andreis, 80; Raul Carballo, 79; José Luis Pena, 79; Jacinto Odone, 79; Pedro Revol, 79; Joaquín Coca, 79; Eugenio Albani, 79.

—Unión Cívica Radical: Senador Dr. Pablo Torello, 55; diputados: Juan C. Hiriart, 56; Juan F. Poggi, 56; Guillermo Fonrouge, 56; Víctor Juan Guillot, 56; Hector Bergalli, 56; Domingo Guzzo, 55; Pedro Podestá 55; Tomás Zurueta, 56; Diego L. Molinari, 56; Aníbal E. Mohando 59; José Luis Alvarez, 63; Pedro Bidegain, 58; Guillermo Sullivan, 64.

Partido Socialista: Senador Dr. Juan B. Justo, 67; diputados: Enrique Dickmann, 64; Augusto Bunge, 64; Hector Gonzalez Iramain, 64; Agustín S. Muzio, 64; José D. Castellanos, 64; Francisco Perez Leiros; 64; Fernando de Andreis, 64; Raul Carballo, 64; José Luis Pena, 64; Jacinto Odone, 64; Pedro Revol, 64; Joaquín Coca, 64; Eugenio Albani, 64.

Urna 111.— Calle Jujuy 2159.— Unión Cívica Radical: Senador Dr. Pablo Torello, 59; diputados, Juan C. Hiriart, 57; Juan F. Poggi, 60; Guilermo Fonrouge, 59; Víctor Juan Guillot, 60; Hector Bergalli, 57; Domingo Guzzo, 57; Pedro Podestá, 57; Tomás Zurueta, 60; Diego L. Molinari, 58; Aníbal E. Mohando, 57; José Luis Alvarez, 60; Pedro Bidegain, 57; Guillermo Sullivan, 60.

Partido Socialista: Senador: Dr. Juan B. Justo, 73; diputados: Enrique Dickman, 72; Augusto Bunge, 71; Hector González Iramain, 73; Agustín S. Muzio, 71; José D. Castelanos, 72; Francisco Perez Leiros 72; Fernando de Andreis, 72; Raul Carballo, 71; José Luis Pena, 71; Jacinto Odone, 72; Pedro Revol, 71; Joaquín Coca, 71; Eugenio Albani, 71.

Urna 112. — Calle Brasil 2602.— Unión Cívica Radical: Senador doctor Pablo Torello, 61; diputados: Juan C. Hiriart, 58; Juan F. Poggi, 62; Guillermo Fonrouge, 63; Víctor Juan Guillot, 63; Héctor Bergalli, 59; Domingo Guzzo, 59; Pedro Podestá, 58; Tomás Zurueta, 62; Diego L. Molirani, 61; Aníbal E. Mohando 59; osé Luis Alvarez, 63; Pedro Bidegain, 58; Guillermo Sullivan, 64.

Partido Socialista: Senador doctor Juan B. Justo,, 71. Diputados: Enrique Dickmann, 69; Augusto Bunge, 69; Héctor González Iramain, 69; Agustín S. Muzio, 69; José D. Castellanos, 67; Francisca Pérez Leiros, 69; Fernando de Andreis, 69; Raúl Carballo, 67; José Luis Pena, 69; Jacinto Oddone, 69; Pedro Revol, 67; Joaquín Coca, 66; Eugenio Albani, 66.

Urna 113. — Calle Jujuy 1707.— Unión Cívica Radical: Senador doctor Pablo Torello, 56; diputados: Juan C. Hiriart, 57; Juan F. Poggi, 59; Guillermo Fonrouge, 58; Víctor Juan Guillot, 60; Héctor Bergalli, 57; Domingo Guzzo, 57; Pedro Podestá, 57; Tomás Zurueta, 59; Diego L. Molinari, 58; Aníbal E. Mohando, 57; José Luis Alvarez, 59; Pedro Bidegain, 56, Guillermo Sullivan, 60.

Partido Socialista: Senador doctor Juan B. Justo, 80; diputados: Enrique Dickmann, 77; Augusto Bunge, 77; Héctor González Iramain, 77; Agustín S. Muzio, 77; José D. Castellanos, 77; Francisco Pérez Leiros, 77; Fernando de Andreis, 76; Raúl Carballo, 77; José Luis Pena, 77; Jacinto Oddone, 77; Pedro Revol, 77; Joaquín Coca, 77; Eugenio Albani, 76.

Demócratas Progresistas: Senador doctor Tedín Uriburu, 1; diputado Alberto Gerchunoff, 1.

Urna 114. — Calle Rioja 1670. — Unión Cívica Radical: Senador doctor Pablo Torello, 55; diputados: Juan C. Hiriart, 55; Juan F. Poggi, 58; Guillermo Fonrouge, 58; Víctor Juan Guillot, 56; Héctor Bergalli, 53; Domingo Guzzo, 53; Pedro Podestá, 50; Tomás Zurueta, 59; Diego L. Molinari, 56; Aníbal E. Mohando, 54; José Luis Alvarez, 58; Pedro Bidegain, 52; Guillermo Sullivan, 58.

Partido Socialista: Senador doctor Juan B. Justo, 79; diputados: Enrique Dickmann, 71; Augusto Bunge, 71; Héctor González Iramain, 73; Agustín S. Muzio, 71; José D. Castellanos, 71; Francisco Pérez Leirós, 71; Fernando de Andreis, 72; Raúl Carballo, 71; José Luis Pena, 71; Jacito Oddone, 71; Pedro Revol, 71; Joaquín Coca, 71; Eugenio Albani, 71.

Urna 115. — Calle Rioja 1670. — Unión Cívica Radical: Senador doctor Pablo Torello, 41; diputados: Juan C. Hiriart, 41; Juan E. Poggi, 42; Guillermo Fonrouge, 44; Víctor Juan Guillot, 41; Héctor Bergalli, 41; Domingo Guzzo, 40; Pedro Podestá, 40; Tomás Zurueta. 43; Diego L. Molinari, 43; Aníbal E. Mohando, 41; José Luis Alvarez, 43; Pedro Bidegain, 40; Guillermo Sullivan, 45.

Partido Socialista: Senador doctor Juan B. Justo, 84; diputados: Enrique Dickmann, 78; Augusto Bunge, 78; Héctor González Iramain, 78; Agustín S. Muzio, 78; José D. Castellanos, 79; Francisco Pérez Leiros, 78; Fernando de Andreis, 78; Raúl Carballo, 78; José Luis Pena, 78; Jacinto Oddone, 78; Pedro Revol, 78; Joaquín Coca, 87; Eugenio Albani, 78.

Urna 116. — Calle Brasil 2042. — Unión Cívica Radical: Senador doctor Pablo Torello, 52; diputados: Juan C. Hiriart, 53; Juan F. Poggi, 57; Guillermo Fonrouge, 55; Víctor Juan Guillot, 57; Héctor Bergalli, 54; Domingo Guzzo, 54; Pedro Podestá, 56; Tomás Zurueta, 58; Diego L. Molinari, 56; Aníbal E. Mohando, 54; José Luis Alvarez, 58; Pedro Bidegain, 52; Guillermo Sullivan, 58.

Partido Socialista: Senador doctor Juan B. Justo, 69; diputados: Enrique Dickmann, 66; Augusto Bunge, 66; Héctor González Iramain, 66; Agustín S. Muzio, 66; José D. Castellanos, 66; Francisco Pérez Leiros, 66; Fernando de Andreis, 63; Raúl Carballo, 66; José Luis Pena, 66; Jacinto Oddone, 66; Pedro Revol, 66; Joaquín Coca, 65; Eugenio Albani, 65.

Cruz Roja Argentina

La reunión de anoche

De acuerdo a lo anunciado en su oportunidad, tuvo lugar anoche la reunión a que fué convocado el magisterio de la Capital para dejar organizada definitivamente esa rama de la Cruz Roja.

La asistencia numerosa y calificada, fué realzada por prestigiosas figuras dentro del magisterio.

El presidente del Supremo Consejo de la Cruz Roja, explicó en una corta alocución, el objeto de la convocatoria.

Luego el doctor Máximo Soto Hall, desarrolló el programa que se trata de llevar a cabo, sintetizando en párrafos vigorosos las necesidades de la Escuela, que vienen a ser satisfechas con la institución a crear, los anhelos a que responde, las soluciones que anticipa.

El ambiente saturado del más franco entusiasmo, permite esperar que el éxito en las escuelas de la Cruz Roja, será un hecho.

La iniciativa, debe ser completada con la aparición de una revita, órgano de la Juventud Escolar, escrita por ella y para ella colocando a su frente pedagogos, higienistas, peritos en problemas relativos al desenvolvimiento armónico de las aptitudes de los niños, harán de este nuevo órgano a incorporarse a las actividades intelectuales del país, un verdadero instructor de la juventud, que sabrá llenar sumisión de enseñar, deleitando.

El acto realizado anoche, en el salón de Conferencias de la Cruz Roja Argentina, tiene pues una alta importancia y promete ser fecundo, en consecuencias que en su oportunidad, merecerán ser señaladas con el condigno comentario.

El Congreso Salvacionista

Esta noche iniciará sus sesiones

Bajo la presidencia del delegado internacional, Dr. Howard, se inaugurará esta noche a las 20 horas, en el salón XX de Septiembre, el congreso salvacionista, en el que estarán representadas las instituciones similares de Chile, Paraguay, Uruguay y del interior de nuestra República. El acto será público, destinado exclusivamente a la presentación de credenciales y designación de comisiones internas. Mañana se efectuará un desfile desde la plaza Independencia hasta la Avenida de Mayo, por Callao, y tendrá lugar por noche concentración de soldados en el salón Escocés, siendo esta asamblea de carácter privado.

El objeto de este congreso es coordinar las actividades del Ejército de Salvación en la América del Sud y sentirse solidarios, fratdrnalmente, cuantos se han consagrado a tan costosa obra cristiana, de innegable trascendencia social, así en las materialidades de la vida moderna como en la dirección de los espíritus.

No era en otro tiempo muy propicio el ambiente a la admirable fundación humanitaria de Bramssell Booth, el genio creador de "The Salvation Army". Chocaba con la psicología latina y más aún con la idiosincracia criolla. El exotismo de la institución parecía un inconveniente que no se llenaría nunca. Es de esta manera que puede apreciarse la conquista realizada por el Ejército de Salvación en estos países, donde no sólo se ha impuesto al respeto de las gentes, sino que empieza a sentirse estimulado y apoyado vigorosamente por el medio que le circunda, con la inclinación de alma que ello supone.

Porque en rigor, lo que se busca es orientar sentimientos, encarando los males sociales a fondo y a la luz de la verdad evangélica, que es hoy como hace veinte siglos, un sendero...

A mediodía reuniéronse los delegados en ágape fraternal en el cuartel del cuerpo núm. 1. Fué este almuerzo fiesta de agasajo a Mr. Howard, el insigne continuador de la empresa critianísima concebida por Booth en Mile End y reaccionando contra las tendencias escépticas de las postrimerías del siglo XIX y como renovación de la fe infundida por el cristianismo en los humanos destinos.

El escrutinio de la elección en Zárate

Las cifras oficiales

Como ha habido alguna duda respecto al resultado arrojado por la elección última en Zárate y a objeto de establecer con toda claridad, la forma cómo allí se ha desenvuelto la última elección, damos a continuación las cifras oficiales del escrutinio, de acuerdo con la verificación realizada por la Junta:

Unión Cívica Radical . .	1465
Partido Socialista . . .	120
En blanco . . .	90

Se aclaran así las primeras informaciones adelantadas sobre el particular y que estaban equivocadas.

Retraso en el pago de haberes

Hemos debido de ocuparnos de la difícil situación en que se encuentran algunos empleados que prestan sus servicios en la Administración Nacional por la falta de pagos en sus haberes.

El retraso en que se incurre en la liquidación de sus sueldos es inexplicable, en ciertos casos, dado que las demás reparticiones de la misma categoría están al día.

Así ocurre con el personal del colegio nacional "Juan Martín de Pueyrredón" al que se le adeuda aún el mes de enero. Es decir están sin cobrar ya tres meses con el que va corrido.

Es lamentable que la Contaduría General de la Nación no se preocupe debidamente de estas cosas, en vez de dejarlas libradas a la buena o mala voluntad de las personas encargadas de la liquidación de las planillas correspondientes, entregadas a su tiempo.

No hay derecho a jugar así con la condición de vida de los servidores del Estado.

Es de esperar que el Ministerio tome cartas en el asunto para resolverlo de una vez.

URSOS DEL HOGAR AGRICOLA EN EL DELTA

En la primera quincena de abril próximo se iniciarán en la segunda sección de islas del Delta, por disposición de la Dirección General de Enseñanza Agrícola del Ministerio de Agricultura, los cursos del Hogar Agrícola para señoritas hijas de isleños.

A esos efectos, la comisión mixta nombrada oportunamente por la Agronomía Regional de la zona, se ha ocupado de facilitar la instalación del correspondiente equipo de maestras, consiguiendo, entre otras ventajas, la cesión gratuita de local por todo el tiempo que duren esos cursos, los que funcionarán en la casa del señor José Bonino, de Arroyo Pay-Garay, cuyo señor generosamente la ha cedido para esos fines.

Los cursos a dictarse, teniendo en cuenta las características de la explotación agrícola en la región y las necesidades de otro orden de la población isleña, se concretarán a las siguientes materias: economía doméstica, comprendiendo corte y confección, cocina, etc.; desecación de frutas, para lo cual se dispondrá de una secadora artificial económica; conservación en general de frutas y legumbres; apicultura y avicultura.

Estos cursos han despertado un explicable entusiasmo entre las familias de isleños y sería de desear que ellos quedaran establecidos en las islas con carácter permanente, funcionando por temporadas en distintas secciones del Delta, de manera que sus beneficios alcanzarán a toda la región.

Exposición de la Industria

El programa aprobado, fué dividido en varias secciones

El consejo Ejecutivo de la Exposición de la Industria Argentina, aprobó en su última reunión, el programa de la misma, el que ha sido dividido en las seciones siguientes:

Productos naturales— Minerales y forestales y animales.

Maquinaria— Producción y trasmisión de fuerza mecánica hidráulica, mecánica agrícola y mecánica aplicada a las industrias.

Productos de la industria general—Industria del hierro, del bronce, metalurgicas y varias, de la madera, textiles, vestido y accesorios del cuero, de las pieles, pelos cerdas plumas etc., del sombrero, del tabacador, de la alimentación, papelería artes gráficas y anexos, cristales, vidrios y cerámicas, tabacos cigarrería y anexos, productos químicos en general, industrias de la construcción y afines, alumbrado, calefación, etc. electricidad, relojería, fotografía, cirujía, industrias varias e industrias de transporte.

Exhibiciones vivas de elaboración Inventos nacionales.

Operaciones bancarias

Depósitos, descuentos, saldos

Se han dado a conocer las cifras del movimiento bancario en esta capital al 29 de febrero del corriente año, en conjunto y también separadamente, tales como las del Banco Español del Río de la Plata. Estas últimas son las siguientes:

Depósitos, pesos oro, 88.809, y pesos curso legal, 182.151.934; descuentos y adelantos, pesos oro, 15.472, y pesos c.l., 201.973.684; existencias, pesos oro, 727.057, y pesos curso legal, 20.555.722; capital realizado, pesos curso legal, 24.136.860.

En cuanto a las cantidades globales relativas a los bancos de esta plaza, en conjunto, registranse las siguientes:

Depósitos en cuenta corriente, a plazos y en caja de ahorros: pesos oro, 4.926.795, y pesos curso legal, 3.429.306.765; descuentos y adelantos: $ oro, 4.578.650, y pesos c.l., 2.927.888.618; existencias en el país: $ oro, 12.719.487, y $ c.l., 775.264.637; capital realizado o correspondiente a la República Argentina: $ oro, 44.704.150, y $ c.l., 337.384.883.

Se hallan comprendidos en estas sumas los depósitos judiciales en los bancos de la Nación y la Provincia.

Para regular la situación financiera de Polonia

Se ha creado una institución bancaria; cambio de oro y emisión de billetes

La legación de Polonia comunica que, con el fin de regular la circulación del dinero en Polonia y facilitar la reforma financiera basada sobre la emisión de una nueva moneda polaca llamada "zloty", ha sido creado el "Bank Poski" dotado por el gobierno del exclusivo privilegio de emitir billetes de banco.

Este Banco se establece en forma de una sociedad por acciones, siendo su capital inicial de 100.000.000 de "zloty" (1 zloty corresponde a 1 franco oro) divididos en 1.000.000 de acciones a razón de 100 zloty cada una (100 zloty, 19.30 dolars amer.).

El presidente y vice del Banco quedan nombrados por el presidente de la República. El Banco tendrá la obligación, de acuerdo con los Estatutos, de cambiar el oro cada vez que se lo requiera, en billetes de banco. Los billetes emitidos por el Banco, tendrán que ser cubiertos por el 30 o.o de oro acumulado o por valores íntegros.

También los extranjeros podrán ser accionistas del Banco. Las suscripciones de las acciones se reciben hasta el 31 de marzo de 1924; en caso de prolongarse dicho término, se dará de ello aviso.

Mayores informes referentes a la suscripción de acciones, etc., suministrará la legación de Polonia (calle Ayacucho 672).

En vísperas de la realización del Congreso Pan-americano del Niño

Importancia de los temas a tratarse

Necesidad de crear la oficina americana del niño

Una iniciativa del profesor Morquio del Uruguay

En el próximo mes de octubre se realizará en Santiago de Chile el Cuarto Congreso Panamericano del Niño, asamblea en la cual tomarán parte delegados de casi todos los países del continente.

La importancia de los temas médico-sociales que se tratarán, se determina por la simple lectura de la nómina de ellos, la que da una idea de lo beneficioso que este intercambio de ideas puede resultar.

Iniciados en esta capital los Congresos Panamericanos del Niño, han sido quizá las reuniones científico-pedagógicas con las cuales se han obtenido ventajas más prácticas y de la mayor importancia para los países de América.

Damos a continuación los temas que serán considerados.

Primera sección: Medicina. — Temas: 1: Entero Colitis y Sindroma Entero Rena en la infancia.
2: Tuberculosis.
3: Heredo-Lues.
4: Sindromas Anafilácticos de la Infancia.
5: Trastornos Endocrinos.
6: Traumatismos Obstétricos de los recién nacidos y Distrofias Oseas.
7: Fisioterapia.
8: Acidosis en la infancia.
9: Enfermedades de carencia (raquitismo).
10: Afecciones de las vías respiratorias superiores y los Sistemas Linfáticos y su influencia en el desarrollo de los niños.

Segunda Sección: Higiene 1; Demografía.
2: Eugenesia.
3: Puericultura Ante-Natal.
4: Maternidades.
5: Nodrizas mercenarias.
6: Profilaxis de la Tuberculosis infantil.
7: Abastecimiento de leche para las ciudades.
8: Habitaciones para obreros.
9: Higiene escolar.
10: Atención del niño enfermo.

Tercera Sección: Sociología 1: Protección del Estado a los niños material o moralmente abandonados.
2: Creación en cada país de un órgano autónomo e independiente del Estado que tenga a su cargo el estudio y resolución de los problemas relacionados con la infancia.
3: Conveniencia de que el Estado cree rentas especiales destinadas a la Protección de la Infancia.
4: Finalidad de la adopción por el Estado de los niños abandonados.
5: Protección de la segunda infancia.
7: El Ambiente familiar.
8: Represión de la vagancia y mendicidad.
9: Lucha contra la miseria.
10: Protección de los niños anormales, ciegos y sordo-mudos.

Cuarta Sección: Legislación 1: La adopción como institución de Derecho Civil.
2: Legislación sobre el trabajo del niño en las industrias y fábricas.
3: Conveniencias de autorizar la investigación o prueba de paternidad legítima.
4: Participación de los hijos legítimos en la herencia de sus padres, sólos o en concurrencia con otros herederos.
5: Organización, atribuciones y funcionamiento de los tribunales para niños.
6: Criminalidad infantil.
7: Escuelas y reformatorios para menores.
8: Medios que tienden a fomentar el ahorro entre los niños.
9: Necesidad de atribuir a la madre la patria potestad.
10: Conveniencia de uniformar los procedimientos para el nombramiento de las personas llamadas a la guarda de menores, de otorgarles iguales facultades y de imponerles las mismas obligaciones.

Publicamos a continuación un interesante trabajo que se relaciona con un tema que tiene mucho interés y relación directa con ese certamen:

"La frase despectiva que se atribuye a un estadista italiano — "si queréis no hacer nada reunid un Congreso" — tiene desgraciadamente el testimonio de la realidad a su favor en la inmensa mayoría de los casos. Algo queda de las reuniones internacionales, pero ese algo es más bien de orden afectivo o ideológico, siendo así que casi todas las obras de progreso efectivo son de índole material, o cristalizable en obras materiales.

La causa fundamental de esta ineficacia práctica de los congresos reside en lo fugaz de su actuación. Asambleas heterogéneas, espontáneas, de personas que llegan con las mejores disposiciones de voluntad pero con su tiempo medido, los congresos siembran iniciativas de progreso con toda devoción, pero tan pronto arrojan la semilla en el surco los trabajadores se dispersan, dejando abandonadas las iniciativas, huérfanas de todo sostén que las defienda de los mil riesgos y vigile su acrecimiento. Los congresos fracasan por carencia de continuidad en la labor.

Comprendiendo esta falla fundamental de los congresos, uno de los hombres más laboriosos y activos de nuestro ambiente científico, el profesor Morquio, presentó hace algunos años a un Congreso del Niño la idea de crear un organismo americano permanente, especie de oficina internacional, que recogiera y propulsara todas las iniciativas tendientes a enriquecer la protección de la infancia en los países adherentes al Congreso, manteniendo vivo y haciendo uniforme el afán de progreso en la causa del niño, que se pone de manifiesto en esas asambleas periódicas. La iniciativa fué aceptada con entusiasmo, previa consulta a varios gobiernos americanos, y se encomendó a un comité de nuestro país, presidido por el ilustre profesor mencionado, la tarea y el honor de organizar dicha institución, que tendría su sede en Montevideo. El doctor Morquio inició las gestiones del caso ante nuestro gobierno, pero a pesar de haber planteado el asunto en proporciones modestísimas para asegurarle éxito — creemos que la contribución que se exigía de nuestro país no excedía de dos o tres mil pesos al año —no logró una resolución satisfactoria hasta el día de hoy.

Demás está decir que esa indiferencia oficial redunda en desprestigio de nuestro país, que se viene sindicando ante América como uno de los más devotos a la causa del mejoramiento social por tantos motivos. Y lo grave es que nuestra indiferencia se ha notado, por lo mismo que la obra social proyectada fué recibida con grandes simpatías y esperanzas. Ya en el tercer Congreso del Niño, realizado en Río en 1922, se hizo una especie de interpelación a nuestros delegados respecto a la suerte de la oficina decretada por el congreso anterior, y el doctor Escardó Anaya se vió en la dolorosa necesidad de confesar que se estaba solamente en los comienzos de los trámites necesarios. Dentro de algunos meses habrá que ser más categóricos en la explicación, pues en octubre del corriente año se realizará en Chile el cuarto Congreso Americano del Niño, uno de cuyos propósitos es estudiar el resultado de las anteriores reuniones, "investigando — dice el reglamento pertinente — hasta qué punto cada país ha dado cumplimiento a los votos sancionados por los delegados respectivos y que constituyen compromisos contraídos por los gobiernos adherentes".

Y bien, la situación humillante de nuestro país no puede prolongarse. Es menester cumplir con el compromiso de honor contraído en 1919, aunque ello significara un sacrificio pecuniario, que dista muchísimo de serlo. La institución a crearse será tan eficaz en su acción como es noble en su finalidad; el simple hecho de que la dirigirá el profesor Morquio es garantía de esta predicción.

Y llegará bien a su hora. Los datos estadísticos que de vez en cuando se publican en uestro país, y los estudios de higiene infantil que publican a menudo nuestros inteligentes pediatras, demuestran que en materia de mortalidad y de salud estamos todavía lejos de alcanzar los conocimientos mínimos. Y si del rubro medicina pasamos a las diversas ramas de la sociología no tenemos tampoco derecho al optimismo, por lo mismo que no se producirán los desastres físicos si hubiera una serie de instituciones sociales que mejoraran las condiciones económicas y culturales de niños y padres.

El hospital, el asilo, la esquina de mendigo, el manicomio y la cárcel, todos esos dolorosos antros que cortan a un buen lote de nuestros niños el porvenir de vida a que tienen derecho, no son espontáneos ni fatales: tienen sus antecedentes determinantes en la sociedad, que son la miseria, la ignorancia o el vicio. Estas ideas ya no son declamaciones románticas, son verdades científicas, es decir, sujetas a la experimentación. En una comunicación presentada precisamente a ese segundo Congreso del Niño, que votó la oficina no creada todavía, nos tocó desarrollar un tema oficial titulado "La salud y mentalidad de los niños en relación con las condiciones económicas del hogar", y en ese trabajo hicimos el análisis, somero pero completo, de la parte que toca a la miseria en la eclosión de esos tres fantasmas del niño: la enfermedad, la delincuencia y el vicio. No las repetiremos en esta ocasión, pues no lo consideramos necesario, pero sí recordaremos que no es posible independizar la medicina infantil de la higiene social.

Por eso es imprescindible y urgente el organismo internacional que estimule y coordine una amplia legislación para proteger al niño americano. Acaso por esta vía, accesible a todas las mentalidades sociales que se sienten de la misma clase ante el dolor, se llegue también a comprender la justicia de muchas reivindicaciones y la necesidad de muchas reparaciones sociales. Pequeñas causas producen grandes efectos, dice la sabiduría popular, — y nosotros agregamos que hay ciertos problemas que dejan de ser complicados y payorosos con cuando se acierta con el método de resolverlos. El problema social es de esos, y no sería difícil que estudiando a fondo uno de los efectos primeros e indiscutibles de la actual organización social, como es el desequilibrio que existe entre las exigencias uniformes de todos los niños y las capacidades diferentes de los padres, de llegar a conclusiones que fueran aproximándonos a la suspirada justicia social.

Santín C. Rosas.

Selección de un equipo de equitación para las próximas olimpiadas

Esta mañana fueron aprobados el capitán Arribau y el teniente Fernández Bazán

1.—El capitán Arribau; 2.—Público presenciando la prueba; 3.—El teniente Víctor Fernández Bazán; 4.—Grupo de jinetes que disputaron las pruebas; 5.—La comisión encargada de fiscalizarlas; 6.—El señor Raúl Antolín; 7.—Dando instrucciones a los participantes; 8.—Un salto del caballo guiado por Antolín.

Conforme a lo resuelto por la comisión directiva del Club Hípico Argentino, se realizaron esta mañana en su pista de Palermo, vecina al campo de deportes de la Sportiva, las pruebas de eliminación para firmar el equipo de equitación que debe concurrir a las olimpiadas que se celebrarán en París durante el próximo mes de julio.

Además de los participantes del concurso, concurrieron con ese motivo al lugar susodicho muchos aficionados, militares, oficiales de la Guardia de Seguridad, algunas bellas amazonas y un público numeroso, quienes siguieron con marcado interés el desarrollo de los ejercicios.

Entre los concurrentes estaban en la pista los generales Carlos Martínez y Brocquen, el presidente del Comité Olímpico Argentino, doctor Aldao, el jefe de policía de la capital, doctor Jacinto Fernández, otros jefes del ejército de alta jerarquía, y los miembros del tribunal encargado de hacer la elección de jinetes y caballos. Como se sabe, preside este jurado el vicepresidente del mencionado club, teniente coronel Ernesto Sánchez Reynafé, y la integran el coronel Enrique L. Pilotto, el mayor Horacio Maldonado y el señor Nino García Rams.

Las pruebas de eliminación se iniciaron a las 9 horas, consistiendo en saltos variados, con los mismos obstáculos que se usarán en las olimpiadas.

Participaron en ellas cinco aficionados, dos de los cuales, el capitán de caballería Juan Arribau y el teniente de la Guardia de Seguridad Víctor Fernández Bazán, son ya muy conocidos del público amante de los deportes y han conquistado algunos triunfos brillantes en otros certámenes, destacándose como jinetes de primera línea. Los tres restantes son el teniente 1o. de la Vega, el señor Raúl A. Antolín y el doctor Alberto Viñas.

Dado el escaso tiempo transcurrido desde que se dispuso la concurrencia a las olimpiadas, apenas un mes, y considerando también la mala calidad de la pista, puede decirse que los resultados fueron halagüeños, especialmente en lo que toca a la figuración de los dos primeros nombrados, quienes se desempeñaron muy bien, lo mismo que sus monturas, mereciendo la aprobación y no pocos aplausos de los circunstantes.

El capitán Arrigau se presentó con el caballo "Turbión"; Bazán, con el "Maipo"; de la Vega, con "Arlequín"; Antolín, con "Rubí", y Viñas con "Cimarrón", de los cuales estuvieron bastante flojos estos tres últimos, pero ágiles y llenos de bríos "Turbión" y "Maipo".

A la terminación de las pruebas dos miembros del jurado se apartaron para deliberar y expedirse, dando cuenta luego a los interesados del informe que elevarían a las autoridades del Comité Olímpico.

Arribau y Fernández Bazán fueron aprobados para formar parte del equipo, como también sus caballos, a los que deben ejercitar convenientemente mientras dure su permanencia en Buenos Aires.

El teniente 1o. de la Vega y el señor Raúl A. Antolín fueron calificados de "muy buenos jinetes", pero ambos deben presentarse a una nueva prueba, el primero con el mismo o con otro caballo, debiendo cambiarlo el segundo.

La fecha para la segunda presentación no ha sido fijada todavía.

En cuanto al doctor Alberto Viñas, queda eliminado.

Como se sabe, los saltos en alto y ancho no forman parte del programa de las olimpiadas, pero los concurrentes llevarán consigo animales adiestrados en esta clase de pruebas, a fin de estar apercibidos para cualquier emergencia.

Preguntamos al señor García Rams su opinión personal de los ejercicios realizados y las previsiones que le sugerían respecto a la figuración que tendrán en París los componentes de nuestro equipo.

Nuestro interlocutor nos dijo que, a su juicio, nos representarán dignamente, desempeñando un papel de todo punto destacado, pues si bien algunas de las pruebas no habían resultado todo lo intachables que fuera de desear, ello se debía a la condición de la pista y al poco adiestramiento de los animales.

Agregó que en el tiempo que falta para embarcarse, tanto los jinetes como sus caballos se pondrían en condiciones de participar en forma brillante y representar como corresponde a nuestros numerosos y diestros aficionados a los deportes hípicos.

Se sigue preparando la exposición de la granja para el mes de Mayo próximo

Interés que ha despertado la feria de semillas.—Plazo fijado para el pedido de los locales.

Con toda actividad se prosiguen los preparativos de la segunda exposición de Granja, con el concurso de vacas lecheras y feria de semillas seleccionadas. Este certamen se realizará en Palermo, en la Sociedad Rural Argentina, durante los días del 8 al 11 de mayo de este año. La última de las secciones mencionadas, la feria de semillas, es la primera en su género que se organiza en nuestro país, estando asegurado desde ya su éxito por la importancia de los pedidos de local que se han hecho por los cerealistas y agricultores. Esta sección del certamen despertará, sin duda, mucho interés, pues en ella serán exhibidas las mejores semillas clasificadas de trigo, maíz, cebada, centeno, lino, etc., habiendo dos categorías en el programa, también para las gramíneas.

No será menos importante la sección Avicultura. Los pedidos de local son muy numerosos, previéndose que esta exposición avícola será mayor que las celebradas en los últimos años, no obstante que la de septiembre pasado reunió un conjunto superior a 1500 lotes.

Los pedidos de local para todas las divisiones de la exposición se recibirán de acuerdo con el reglamento hasta el día 7 de abril entrante, quedando abiertas las oficinas a este objeto hasta las 19 horas de ese día.

La gerencia nos hace saber que de acuerdo con la práctica invariablemente observada por la sociedad, este plazo no será prorrogado.

La exposición se dividirá en once secciones, a saber: exposición de bovinos lecheros, exposición de ovinos y caprinos lecheros, exposición de equinos para agricultura y transporte; exposición de porcinos; exposición de aves y conejos; exposición de caninos de utilidad y guardia, productos de granja en general, máquinas, útiles y artículos diversos para granja, concurso de los establecimientos oficiales de enseñanza y experimentación agropecuaria, publicaciones, planos y modelos sobre granjas, etc., y, finalmente, exposición-feria de semillas seleccionadas.

Ecos del choque de los vapores "Reina Victoria" y "Terrier"

Fueron pasadas al Juez Federal las actuaciones del sumario incoado

PARTIDA DEL REINA VICTORIA

Terminadas las primeras actuaciones del sumario levantado con motivo del choque ocurrido en Punta Indio, entre los vapores "Reina Victoria" y "Terrier", se pasaron ayer todos los antecedentes al juez federal doctor Jantus, quien deberá substanciar la causa.

Fué también pasado a disposición del magistrado nombrado el señor Andrés Andreani, práctico del "Terrier" que se encontraba detenido provisoriamente en la dársena norte.

Las reparaciones que se están efectuando al vapor "Reina Victoria" en el dique seco, están por terminarse y posiblemente mañana pasará el navío a la dársena norte, donde se terminará el arreglo de los desperfectos mientras se realizan las operaciones de carga, pues el barco zarpará de nuestro puerto en dirección a Barcelona el 10 de abril próximo.

Maestranzas de Mecánica Agrícola y Forestal

Próxima inauguración de la que funcionará en Laguna Paiva

La maquinaria agrícola constituye uno de los renglones más fuertes de nuestras importaciones y una erogación cuantiosa para nuestros agricultores. Da pena, sin embargo, ver como ese cuantioso capital empleado y ese precioso auxiliar de la agricultura que es la maquinaria, se encuentra casi abandonado en las chacras y convertido en un trasto sin uso o en gallinero, en cuanto sufre un defecto de funcionamiento o necesita una compostura algo complicada.

En ningún país dura menos esa maquinaria que en el nuestro, que la consume en tal cantidad que los fabricantes norteamericanos denominan a la Argentina "Gran cementerio de la maquinaria agrícola".

No solo representa ese mal mantenimiento de los implementos agrícolas una ingente substracción de beneficios al agricultor y al país, sino que también notable recargo en el costo de producción y deficiencia en los trabajos rurales, por el mal funcionamiento de la maquinaria.

La causa de todo esto es la falta de conocimientos elementales de mecánica por parte de la mayoría de nuestros agricultores, que los inhabilita para mantener en buen uso sus elementos de trabajo haciéndoles las composturas y reparaciones necesarias.

Con el propósito de mejorar esta situación, la Administración de los Ferrocarriles del Estado, inspirándose en un concepto fundamentalmente práctico y de fácil realización, resolvió crear recientemente pequeñas maestranzas o escuelas prácticas de aprendizaje directo de mecánica agrícola y forestal, utilizando para establecerlas sin gasto alguno de instalación, los mismos talleres y anexos del ferrocarril y como primer elemento escolar a los hijos de los empleados y obreros de los talleres mencionados, como también a los hijos de los agricultores vecinos de los diversos pueblos en que están instalados los talleres.

En esta forma, ya que no es posible inculcar nociones de mecánica a la población rural agrícola, se trata de habilitar a los hijos de los agricultores, que serán los agricultores o los obreros rurales de mañana, en el manejo práctico y en el conocimiento de la maquinaria agrícola.

Llevando a la práctica el buen propósito, la Administración de los FF. CC. del Estado inauguró el día 1o. de septiembre del año pasado la primera escuela de maestranza de mecánica agrícola y forestal en Tafí Viejo, anexa a los talleres que tienen en ese lugar los Ferrocarriles, bajo la dirección del Ingeniero Adolfo Ferré, que ya dirigió en 1910 la primera escuela de mecánica agrícola que funcionó en el país, fundada en Bahía Blanca por el actual Administrador de los FF. CC. del Estado.

La maestranza de Tafí Viejo ha realizado, en el tiempo transcurrido una intensa y proficua labor, formando aprendices mecánicos prácticos y prestando un gran servicio a la agricultura de su línea de influencia, pues centenares de máquinas fueron reparadas en sus talleres, con ventaaj para los agricultores, quienes solo pagan a precio de costo la reparación y el 50 por ciento del flete en el envío de retorno, siendo su cargo el flete de remisión.

En vista de los excelentes resultados que se realizaron en Tafí Viejo la Administración de los Ferrocarriles del Estado organizó otro taller de Maestranza Agrícola y Forestal en sus talleres de Laguna Paiva, que se inaugurará en estos días.

Como la de Tafí Viejo el plan de enseñanza de la escuela de Laguna Paiva, eminentemente práctica, comprende las siguientes materias: Herrería y carpintería rural, arme, reparación y aplicación de máquinas agrícolas; máquinas y aparatos para industria agrícola; máquinas para explotación forestal, destronque, etc molinos, bombas y accesorios para la provisión de agua en chacras y estancias; motores agrícolas.

La acción educadora de la maestranza agrícola y forestal de los ferrocarriles del Estado se hará sentir, prácticamente, en la actividad agrícola de la zona de influencia de sus líneas, pués los pequeños mecánicos preparados en ellas serán los mejores elementos para que se utilice integramente el poderoso factor que representa una maquinaria bien conservada y de funcionamiento eficaz, aumentando, con ello, el porcentaje de la producción y disminuyendo la ingente suma dolorosamente malgastada por una ignorante destrucción.

Los ómnibus y el pago de impuestos

El administrador de la Aduana, se ha expedido en un solicitud sobre exención de derechos aduaneros a los automóviles importados por concesionarios municipales de servicios de ómnibus. Sostiene ese funcionario, al aconsejar al Ministerio de Hacienda el rechazo del pedido formulado, que la ordenanza vigente no reconoce tal privilegio y que no se trata de servicios municipales, desde que no es la comuna quien directamente explotará la conducción de pasajeros en autobús. A mayor abundamiento, cita el administrador de la Aduana, a modo de antecedente, el hecho de haber denegado el Ministerio solicitudes análogas presentadas por instituciones de asistencia social.

Círculos de Obreres

Gran manifestación de fe para el Jueves Santo

Bajo la presidencia de su titular, señor Carlos J. F. Conci, celebró anoche su reunión reglamentaria la junta de gobierno de los Círculos de Obreros, tratándose con preferencia el informe presentado por los delegados de la misma, con respecto a las visitas que ha realizado recientemente a los círculos de San Carlos, San José de Flores y del Sagrado Corazón, con objeto de activar la preparación de los trabajos para los importantes actos públicos que realizarán, para la asamblea general de las comisiones directivas y propaganda de los círculos, la que se llevará a cabo el 11 del mes próximo. Asimismo ocupó preferentemente la atención la gran manifestación de fe que se proyecta para el día de jueves santo, en ocasión de las visitas tradicionales a los sagrarios.

El director de una importante empresa naviera nos visitará en breve

Una importante empresa naviera, la Houlder Brhother y Co, hoy sociedad anónima, que cuenta con una flota numerosa de vapores, recibirá en breve la visita de su presidente, señor D. Franck Houlder, quien es hijo del fundador de la empresa que lleva su nombre.

El señor Franck Houlder, es una personalidad destacada en el mundo de los negocios, y en especial en la industria naviera, a la que se dedica con más entusiasmo.

Pertenece a empresas de suma importancia y de diversa índole, dedicando con extraordinaria actividad su atención a los distintos negocios a los que pertenece o dirige.

Una de las más importantes empresas, que es la que él preside, comprende, como hemos dicho, una numerosa flota, con líneas regulares entre nuestro puerto, los de Europa y los norteamericanos, transportes que se dedican en especial en la conducción de carnes frías y pasajeros.

Ocupa una destacada posición, también, en las empresas marítimas Houlder Line, British Empire Steam Navigation Co. Ltd., Furness Houlder Argentine Ltd., Empire Transport Co. Ltd. y dirige la British Empire Steam Navigation Co. Ltd., las que cuentan en total, más o menos, de 134 vapores y con un tonelaje de 686.073 brutos.

En cuanto a las otras actividades del señor Houlder, merece mencionarse las siguientes y que él dirige:

British Bank of South America Ltd., Compagnies Internationales des Wagons Lits y Pullman Car Compagny Ld. y es presidente de la South América Export Syndicate Ltd. y la Bergi Australia Ltd.

El señor Houlder, que está en viaje hacia esta capital, ha realizado una jira de estudio por los países de Sud América, habiendo recorrido ya la costa occidental hasta Punta Arenas, partiendo de Panamá y tiene el propósito de hacer lo propio con la costa oriental.

Con lo que dejamos dicho, bastará para poder apreciar la importancia de esta visita a nuestro país, el cual conoce.

Aprobóse el itinerario de los viajes a Carmelo, Colonia y Conchillas

Por el Ministerio de Hacienda se dió a conocer una resolución aprobando el itinerario de vapores, en la línea a Carmelo, con escala en Colonia y Conchillas, presentado por la Compañía Argentina de Navegación. De acuerdo con la aprobación ministerial, las salidas de la dársena Norte se efectuarán los días lunes, miércoles y viernes, a las 8 y el regreso de Carmelo los días martes, jueves y sábados, a las 8, hora uruguaya.

Se establece en la disposición ministerial que las demoras en los puertos de Conchillas y Colonia se limitarán al tiempo estrictamente indispensable para las operaciones del buque, siempre que no excedan de una hora. Los mismos buques no podrán tomar pasajeros de retorno en Colonia antes de las 48 horas de su desembarco.

La aplicación de la ley de jubilaciones 11.289

Opiniones que sustenta el Círculo de la Prensa.—Gestiones para la inclusión en ella de los músicos

A propósito de la aplicación de la ley de jubilaciones núm. 11.289, asunto que ha promovido un movimiento de opinión entre los diversos gremios que ella abarca, el Círculo de la Prensa ha hecho llegar al Ministerio de Hacienda una nota exponiendo la suya.

Comienza por decir que de expresa esa institución ha aguardado para hacer conocer su criterio en las controversias suscitadas con motivo de la aplicación de la ley 11.289, pues así ha podido formar su composición de lugar sobre todas las observaciones y objeciones que se han formulado sobre la misma, justificadas algunas, evidentemente interesadas otras, pero acordes todas, en definitiva, en que debe ampararse la vejez y la invalidez del empleado, que es precisamente el aspecto fundamental de la ley.

No vamos luego — agrega — a extendernos en mayores digresiones y convenimos asimismo en que la ley adolece de ciertos defectos, pero como el subsanarlos no es tarea difícil y las enmiendas podrán ser el fruto de un estudio más detenido de la situación, estimamos señor Ministro que lo que corresponde es aplicar la ley sin nuevas prórrogas y que en el momento oportuno el Poder Ejecutivo envíe al Congreso un mensaje proponiendo las modificaciones que estime necesarias.

Es lo que ha ocurrido con cajas de reciente fundación y el hecho de que efectúen los aportes no significará perjuicio alguno desde que el funcionamiento de las Cajas no se iniciará hasta dentro de varios años, y en ese interín podría practicarse el censo y realizar otros trabajos que permitirán formar un juicio más exacto sobre el aspecto financiero de la ley.

Por otra parte, la ley está en vigor y debe ser cumplida mientras otra no la derogue, reforme o suspenda su aplicación.

El Club de Profesores de Música volvió a reunirse esta tarde en el salón de la calle Rodríguez Peña 254 con la presencia de los delegados de la Sociedad Musical de Socorros Mutuos, Asociación Sinfónica de Buenos Aires, Federación Argentina de Música y Club Tango, para tomar en consideración la situación de esas entidades frente a la ley 11.289, cuya inclusión se solicita.

Se concederán facilidades a los excursionistas extranjeros que visiten el país

El titular de la cartera de Relaciones Exteriores, está actualmente ocupado en la preparación de una circular que se enviará a los cónsules argentinos en diversos países, a objeto de que se concedan diversas facilidades a los excursionistas extranjeros que deseen visitar la Argentina.

A ese respecto se anuncia que se dispondrá que a los turistas se les concedan pasaportes de transeuntes.

En este asunto está muy interesado el embajador de los Estados Unidos quien se entrevistó ayer con el subsecretario del Ministerio de Relaciones Exteriores al que interesó sobre este asunto.

El ministro de Marina aprobó el resultado de los exámenes en la Escuela Naval

Firmó ayer una resolución, por la que aprueba el resultado de los exámenes de la Escuela Naval, el ministro de Marina, y de acuerdo con lo informado por la dirección de ese distrito, se manda dar de alta como estudiantes del mismo a los siguientes jóvenes:

Para el Cuerpo General: Mario E. Bossi, Aníbal B. Ruiz, Ricardo R. Mir, Alejandro G. Unzain, Raúl Morixe, Oscar Solari, Carlos A. Cordero, Roque Giovanello, Víctor R. Franzini, Wenceslao Redolatti, Salvio Cravacuore, César Rapela, Aurelio J. Perasso, Osvaldo A. Salinas, Juan A. Gómez, Uro Zaputovich, Héctor R. Petersen, Marcelo Moyano, Julio A. Agüero, Vicente Baroja, Domingo R. Palau, Domingo Caretta, Carlos Korimblun, Manuel R. Balarino, Luis M. Reboratti, Arturo Franck, Héctor V. Alfonsaro, Laudelino Márquez, Atilio Codermatz, Juan J. Alcoba, Ricardo Blanco, Juan C. Maggi, Luis Germán Kay Enemark, Oscar B. Verzura, Emilio Catela, Luis A. Mosquera, Eduardo Blancat, Luis Barbará, Julio E. Zavalía, Rufino Emilio Pereira, Félix M. Guerrini, Osvaldo L. Rodríguez, Alberto E. Varangot, Raúl Ruffa, Angel R. Vaccari, Enrique M. Molina, Juan A. Dato Montero, Adolfo Locatelli, Juan Carrere, Abel Wilkinson, Julio P. Coronetti, Roberto C. Zapata, Carlos Froidevaux, Alberto J. Trucco y Julio A. Larroque.

Para el Cuerpo de Ingenieros: Rogelio Alcántara, Eduardo I. Rumbo, Benigno H. de la Peñalva, Edgardo Accinelli, Eduardo Arnabodi, Roberto P. Boronat, Francisco de Marco, Abel R. Fernández, José Mosso, Alberto González Videla, Benjamín Alvarez, Guillermo Wussmann, Ernesto Martín, Augusto P. Gauthier, Manuel A. Vallente, Víctor Lanteri y Francisco Elgarte.

Curación en seco de la carie del trigo

La Dirección de Enseñanza Agrícola ha iniciado una campaña para obtener que la semilla de trigo se lleve a la siembra en las mejores condiciones posibles, respecto a sanidad.

Entre los procedimientos conocidos para combatir la carie de los trigos que ocasiona una pérdida estimada en 5 por ciento del producto cosechado, se ha vulgarizado el empleo del sulfato de cobre y cal.

Un procedimiento más moderno, el de cura en seco, usado en Estados Unidos y Europa, va a ser aplicado en el país, por lo que la dirección mencionada ha encomendado a los agrónomos regionales utilicen los aparatos que se les remitió oportunamente para ser empleados en esa operación.

La Dirección de Enseñanza Agrícola manifiesta a los agrónomos regionales de General Pico, Villa María y Mercedes (Buenos Aires), que procuren organizar esta campaña comunicando el plan de trabajos a realizar.

Recomendó especialmente a los agrónomos mencionados que comprueben la aplicación de este método, comparándolo con los sistemas usuales de sulfataje, constatando su acción curativa sobre la carie, su influencia sobre el poder germinativo de la semilla, la sanidad y robustez de las sementeras y su conveniencia económica

La pavimentación de la calle Pedro Mendoza debe comenzarse en seguida

Se expidió ayer el procurador general de la Nación sobre la consulta que le fuera formulada por el ministerio de Obras Públicas paar rescindir el contrato efectuado entre el departamento y la empresa Aníbal Garasicco, Luis Bozzini y Jorge Zanabria Hnos. para empedrar la calle Pedro Mendoza, desde Villafañe a Vieytes, mediante el pago de pesos 3.871.506.

El procurador general de la Nación opina que el contrato debe cumplirse y las obras comenzarse en seguida porque no ha desistido oportunamente el P. E. de la ejecución de la obra y subsanadas como están las dificultades económicas observadas, en vista del pedido formulado por los contratistas, que los contratos deben ser cumplidos de acuerdo con sus cláusulas, y que sólo procederá la rescisión de ellos cuando surja alguno de los casos que contempla el capítulo VII, artículo 65 al 7 de la ley de Obras Públicas número 715. No sería justo ni legal, a su juicio, proceder en otra forma, después de acordado el crédito pedido.

El viaje del general Quiós a Europa

Fué despedido ayer con una elocuente demostración

Cobró lucidos contornos, la demostración ofrecida ayer por el personal de la Escuela Superior de Guerra al general del ejército don Pascual Quirós jefe del estado mayor que se ausenta para Europa en uso de licencia que aprovechará para tomarse un merecido descanso después de haber desarrollado una intensa labor frente al organismo mencionado.

En el hall de la Escuela se despidieron del general los jefes y oficiales del establecimiento.

Usó luego de la palabra el coronel Moyara quien significó el sentimiento con que los presentes despedían al jefe y amigo.

El general Quirós agradeció luego la demostración con palabras adecuadas en las que se transportaba una sentida emoción.

Finalmente hablaron dos profesores de la escuela y los doctores Carlés y del Campo Wilson. Tuvieron todo conceptos altamente elogiosos para el obsequiado, a quien se prodigaron en todo momento inequívocas demostraciones de cariño y simpatía.

Cinzano
VERMOUTH

NOTAS POLICIALES

Sobre un supuesto asalto

El que apareciera como víctima y sus cómplices son conocidos ladrones

Informamos en nuestra 1a. edición de ayer que en jurisdicción de la comisaría 37a., se había perpetrado un asalto y robo, del que se decía víctima un sujeto que se hallaba en

Alfredo Donalisio

completo estado de ebriedad, y que los autores se hallaban detenidos.

Pedidos los antecedentes de los tres sujetos a la división de Investigaciones, se supo que tanto los asaltantes como el asaltado, son ladrones los que registran los siguientes antecedentes:

Alfredo Donalisso o Pompico o Alfredo Donalisio (a) El Herrero, argentino, 23 años. Tiene 38 entradas, 3 de las cuales son por hurtos, 1 por robo y 1 por infracción a la ley de juegos.

Carlos Vizcanti o Teresio o Capa

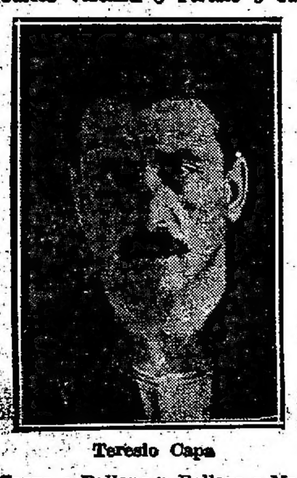

Teresio Capa

o Cappa o Ballano o Bollaro o Mario Costa o Luis Venetti o Capel (a) Italiano, de 26 años de edad, casado. Vino al país en 1902, y registra 3 entradas por robos, 1 por lesiones, 7 por hurtos. Sufrió 4 condenas, una de un año, otra de 3 meses y medio, otra de 11 meses y otra de 10 meses.

A su vez el asaltado registra lo siguiente:

Antonio Romaris o Germán Gil o Antonio Fernández, español, de 27 años de edad, soltero, peluquero. Lle-

Germán Gil

gó a Buenos Aires en el año 1912. Tiene, en total, 40 entradas, entre las que varias son por hurtos, robos e indagaciones de diversos delitos. En una ocasión fué condenado a 10 meses.

La policía cree que no se trate de un asalto, sino de una riña producida con motivo de diferencias en el reparto de los 215 pesos secuestrados, que posiblemente sean producto de un robo cometido por los sujetos en cuestión.

Llegada de un accidentado

Anoche llegó a la estación Constitución del Ferrocarril del Sud, procedente de Banfield, Luis Ferrando, argentino, de 23 años, quien a consecuencia de un accidente que sufrió en aquella localidad, resultó con la pierna izquierda fracturada.

Por intermedio de la comisaría 16a., la víctima fué llevada al hospital Durand, donde quedó en asistencia.

El autor del robo cometido en el colegio de la calle Rivadavia

Antecedentes que registra

Completando nuestra información de ayer, damos hoy el nombre, filiación y antecedentes del sujeto que robó días pasados, en el Colegio de la Inmaculada Concepción de Nuestra Señora de Lourdes, instalado en la calle Rivadavia 6270.

El acusado llámase Domingo Mazeo o Lobardo o Bonavene o Antonio Cafaro o José Grillo o Celestino Carfaro (a) El Tano, es italiano, de 30 años de edad, soltero.

Vino a la Argentina el 22 de noviembre de 1908 y fué detenido por primera vez el 7 de marzo de 1911, a raíz de haber cometido un hurto. Registra además, cuatro entradas por delitos análogos, una por robo y diez por diversas contravenciones, habiendo cumplido una condena de cinco años, una de tres y otra de diez meses.

El acusado ha sido remitido al Pa-

Domingo Mazeo

lacio de Justicia, a disposición del juez de instrucción que interviene en la causa.

Robos y hurtos

Esta madrugada a las 3 y 15 Juan Fonemizzi, denunció en la comisaría 9a. que de la calle Agüero entre las de Humahuaca y Guardia Vieja, autores ignorados le sustrajeron un carro de reparto de carne que no avaluó.

Se dió cuenta de lo expuesto al juez Dr. Benítez.

—Domingo Cosentino se presentó a la comisaría 25a. manifestando que del taller de carpintería que posee en la calle San Salvador 4459, le fué sustraída una bicicleta y herramientas que avalúa en 86 pesos.

—Del comercio de sedas que Victoriana M. Baqueiro tiene establecido en la calle Carlos Pellegrini 509, personas ignoradas robaron una pieza de seda que la damnificada avaluó en 120 pesos.

La denuncia fué formulada en la comisaría 3a.

—A Salomón Alí, le hurtaron ayer de la plataforma de un tranvía de la línea 24 un paquete conteniendo géneros que avaluó en 300 pesos.

Interviene la comisaría 2a. con conocimiento del juez de instrucción doctor Benítez.

Un hombre lesionó a su esposa y a un vigilante

EL ACUSADO ESTA DETENIDO

En la casa Espinosa 1915, Pedro Galti, que se halla detenido, lesionó en la cabeza a su esposa Amalia Guerina, después de un altercado que sostuvieron por cuestiones de índole privada.

Al intervenir el agente Esteban Barsena que acudiera atraído por los gritos que daba la víctima fué agredido y lesionado en el ojo izquierdo por Galti.

El agresivo sujeto al cabo de un rato de lucha pudo ser reducido y llevado a la seccional 29a. donde se le procesa.

Se ha dado la intervención del caso al señor juez de instrucción doctor Artemio Moreno.

Las víctimas fueron curadas en una farmacia.

Reyertas y lesiones

Pedro Ladelfa que se halla prófugo, a raíz de un cambio de palabras que sostuvo con Antonio Mazzuca le lesionó en la cabeza a golpes de puño.

Ocurrió el hecho en el interior de edificio en construcción existente en la esquina de Seguí y Añasco.

La policía de la sección 29a. procura la detención del acusado.

—Anoche a las 23 en la avenida Leandro N. Alem frente al número 890 a raíz de una incidencia José Calloz que se hallaba alcoholizado fué atacado por los sujetos Isidro Lagos y Gabino Flores, resultando herido de un tajo en el cuello.

La víctima, con intervención de la comisaría 15a. fué llevado para su asistencia al hospital Ramos Mejía.

Se procura establecer cuál de los agresores es el heridor.

Compañías Francesas de Navegación

LUTETIA

2 de Abril

Tren especial en Burdeos-Despacho directo de equipajes hasta París

Reconquista 433 Buenos Aires

Se procesa por encubrimiento de un delito, a un agente de policía

FACILITO LA FUGA A LOS AUTORES DE UN ASALTO

El súbdito japonés Enrique Inkussaima, soltero, de 24 años, de profesión cocinero, en circunstancias que se hallaba presenciando una película en uno de los cines establecidos en la calle Lavalle, entre las de Suipacha y Esmeralda, entabló conversación con un sujeto, el que momentos después lo invitó a concurrir a la casa de la calle Tucumán 1391.

Encontrándose ambos en una habitación de la finca citada, aparecieron en ella dos sujetos más que, con el primero, intentaron agredir a Inkussaima. Este dió entonces repetidos gritos en demanda de socorro, ya que se hallaba en inferioridad de condiciones, con el propósito de llamar la atención de los vecinos.

Mientras uno de ellos le tapaba la boca y otro le aplicaba fuertes golpes de puño en el rostro y cuerpo, el último le sustrajo la suma de 25 pesos.

Una vez cometido el cobarde atentado sacaron a la víctima a la calle, no sin antes hacerle prometer que nada diría del hecho.

Ya en la vía pública, encontráronse con el agente de la comisaría 5.a Miguel Vega, al que, separándose del grupo, denunció el japonés lo ocurrido.

El representante de la autoridad hizo caso omiso a las palabras del denunciante, permitiendo, ante la estupefacción de éste, que los delincuentes se retiraran. Además, y en términos impropios, le obligó a que se fuese.

Obedeció Inkussaima la orden del agente Vega, y al llegar a la esquina de Lavalle y Talcahuano se apersonó el agente de la 3a., Fernando de Souza Vieyra, en compañía del cual se dirigió a la parada del vigilante antes nombrado.

En vista de que el asunto se complicaba, y para salvar su responsabilidad, Vega pretendió comprar con cinco pesos el silencio de la víctima, suma que su colega secuestró en el acto, procediendo además a la detención del mismo.

Vega, que niega el hecho, ha sido puesto a disposición del juez doctor Malbrán, por encubrimiento de delito, mientras el personal de la comisaría 3.a, bajo la dirección del comisario Brau, trata de dar con los delincuentes.

Principio de incendio

PERDIDAS POR VALOR DE 700 PESOS

En la casa Arenales 1259, domicilio de Luis Fausadier a consecuencia del recalentamiento de una plancha eléctrica se produjo un principio de incendio, quemándose una cantidad de ropas que se hallaba sobre una mesa.

El fuego fué extinguido por una dotación de bomberos del Cuartel Central que acudió a las órdenes del capitán Genzano.

El damnificado que horas después compareció en la seccional 17a. a prestar declaración avaluó los perjuicios en 700 pesos.

Se ha dado la intervención correspondiente al señor juez de instrucción doctor Carlos F. Benítez.

La estación de radiotelefonía de Pishurgh no pudo ser oída en Buenos Aires

La estación transmisora K D K A, de Pisburgh, Estados Unidos, que se encuentra situada a 8000 kilómetros de Buenos Aires, anunció a título de experimento, una audición radiotelefónica, en idioma castellano, la que sería dirigida a la Argentina, Chile y Uruguay.

A pesar de todos los esfuerzos que se hicieron para sintonizar la anunciada transmisión, las estaciones receptoras de Buenos Aires no lograron oir absolutamente nada.

Quizá ello se deba al estado de la atmósfera, pero oseo shrdlu hrdluu sayo de tanta importancia como éste.

Contestación del Centro de Cabotaje a los obreros

Se les invita conferenciar

El Centro de Cabotaje Argentino contestó ayer la nota que le fuera enviada por la Federación Obrera Marítima, con motivo de la respuesta de la organización obrera al pliego del Centro de Cabotaje.

La nota que subscriben, el presidente y secretario del centro, dice así:

El Centro de Cabotaje ha recibido su nota de fecha 24 del corriente.

Sometida a la consideración de los representantes respectivos, cumplo con el deber de informar a usted, que no nos es posible aceptar ni sus términos ni sus reflexiones.

El pliego presentado por el C. F., en nombre de la F. O. M. ha sido estudiado detenidamente, y ha servido de base a las mejoras y reformas que al vigente se han introducido, en la forma que he puesto en su conocimiento con la nota de fecha 21 de corriente. Cada una de las proposiciones, aceptadas o rechazadas está plenamente fundada en razones que se han pesado con severo examen, y esta labor y las mejoras concedidas no pueden ser objeto de la desconsideración que revela la nota que contesto.

El Centro de Cabotaje aprecia en todo su valor el procedimiento correcto usado por ese C. F. en la presentación y trámite del pliego presentado, y está dispuesto a corresponder debidamente. Si las conclusiones a que ha arribado son definitivas e irrevocables, esto no obsta que ponga su empeño en dar a conocer ampliamente las razones que le asisten. Y así como no han de variar tampoco por amenazas o medidas de fuerza, entiende también que menos puede presionar la voluntad de su personal con simples negativas, y, por el contrario, anhela que éste, evitando toda precipitación o intransigencia, sepa y comprenda los argumentos en virtud de los cuales proceden las empresas en la actual emergencia.

Respondiendo a estas ideas, el Centro de Cabotaje está dispuesto a suministrar a ese C. F. toda aclaración sobre los términos de su respuesta y también las explicaciones o argumentos en que se fundan las disposiciones del pliego que ha puesto en su conocimiento.

En vista de su nota, pues, con el deseo de impedir una posible desinteligencia y facilitar la mutua comprensión, invito a usted, en cumplimiento de la resolución adoptada en la fecha, a designar una comisión con objeto de entrevistarse en este centro con los representantes del del mismo.

La inspección de la leche y los decomisos municipales

La Unión General de tamberos en defensa de los intereses gremiales

La unión general de tamberos presentó ayer una nota a la intendencia municipal en la que hace presente que los inspectores encargados de examinar la leche efectúan decomisos del producto sin que este se encuentre adulterado, ya sea por deficiente preparación técnica o por desidia.

Según el digesto municipal la densidad de la leche para el consumo debe estar comprendida entre las cifras 1028 1|2 y 1033 y el promedio de materia grasa no debe ser inferior al 2.50 por ciento. De acuerdo con estas exigencias, en la mayor parte de los casos los empleados encargados de vigilar el cumplimiento de esta ordenanza, perjudican a los tamberos remitentes con decomisos indebidos de leche, que consideran adulterada. En general, los revisores se concretan, casi exclusivamente, para comprobar la pureza de la leche, al uso del lactodensímetro.

Esta única comprobación—dicen los recurrentes—en la práctica no tiene ningún valor, y lejos de ser útil resulta perjudicial, tanto para el productor honrado como para el consumidor del artículo; y, en cambio, es utilísimo para el adulterador hábil, como se demostrará.

El lactosuero, o leche descremada —prosigue— por lo general tiene una densidad de 1034 a 1037; y si esta leche o a la parcialmente descremada se agrega agua en cantidad suficiente, se baja la densidad a voluntad, colocándola fácilmente en los límites de la ordenanza; y, de acuerdo con las indicaciones del lactodensímetro, es apta para el consumo, a pesar de su adulteración.

En cambio, una leche gorda de 3.80 a 4.50 por ciento de materia grasa, leche frecuente en esta epoca, tiene una densidad muy baja, de 1029 a 1028, escasa; y si tenemos en cuenta la temperatura a que llega la leche a las estaciones, no es raro encontrarla con densidades menores como 1027. Estas leches puras y alimenticias, son, de acuerdo con el densímetro, inaptas y adulteradas.

Se solicita al final que se impartan las órdenes necesarias para una inspeción más prolija y aconseja que se ordene a los inspectores que antes de proceder al decomiso, hagan la valuación de la grasa por un método práctico y autoricen al recibidor de la leche a exigir una muestra para el químico de la entidad pueda verificar, conjuntamente con los técnicos de la Intendencia, la calidad del producto.

Servicios ferroviarios diagramados

La conferencia celebrada entre los delegados de empresas ferroviarias y de la sociedad de maquinistas La Fraternidad, se ha acordado, tras extensa deliberación, someter el asunto referente a servicios diagramados a estudio de la Comisión de Definición del Escalafón, a la que le serán presentados los casos concretos y las observaciones del gremio de maquinistas.

La reunión fué presidida por el ingeniero Capdevila, con asistencia de técnicos de los ferrocarriles, manteniéndose la discusión en tono sereno y digno, que promete arribar a una coincidencia de intereses.

Universitarias

FACULTAD DE CIENCIAS ECONOMICAS

Fallecimiento del doctor Francisco J. Oliver

En vista del fallecimiento del Dr. Francisco J. Oliver, ex ministro, ilustrado profesor de Finanzas de la Universidad y distinguido publicista, el decano ha resuelto remitir una nota de pésame a la familia del extinto y concurrir conjuntamente con los profesores de Finanzas, doctores Alfredo Labougle, Salvador Oria y Mario A. de Tezanos Pinto.

Reunión de mesas examinadoras

Hoy (viernes 28, se reunieron en esta Facultad las siguientes mesas examinadoras:

A las 8 horas: Matemática Financiera (segunda parte).

A las 18 horas: Legislación Civil, Histor iadel Comercio, Legislación Comercial (segunda parte), Estadística, Política Comercial y Régimen Aduanero Comparado.

Mañana (sábado 29), se reunirán las siguientes:

A las 14 horas: Matemática Financiera (primera parte).

A las 17 horas: Contabilidad.

Exámenes

El horario de exámenes de la presente época ha sido modificado en la siguiente forma: Matemática Financiera (primera parte), marzo 27; Legislación Civil, marzo 28; Legislación Comercial (primera parte), marzo 29; Historia del Comercio, marzo 28; Matemática Financiera (segunda parte), marzo 27; Contabilidad, marzo 29; Fuentes de Riqueza Nacional, abril 2, Geografía Económica Nacional (segunda parte), abril 1; Legislación Comercial (segunda parte), marzo 28; Sociedades Anónimas y Seguros, abril 2; Tecnología Industrial y Rural, abril 4; Política Comercial y Régimen Aduanero, Comparado, marzo 28; Transportes y Tarifas, abril 3.

FACULTAD DE AGRONOMIA Y VETERINARIA

Exámenes

Han sido citadas para hoy las siguientes mesas examinadoras:

De Agronomía: Dibujo de preparatorio y 1o.; Economía Rural y Zootecnia de 2o. y 3o. De Veterinaria: Inspección de Carnes y Zootecnia de 2o. y 3o.

—El Decanato de esta Facultad ha resuelto que el día 1o. de abril se tome examen de Fruti-Vinicultura, y el día 2 Química Analítica, Química Agrícola y Patología Médica.

FACULTAD DE FILOSOFIA

Inauguración de cursos

Serán inaugurados hoy los siguientes cursos: de Historia de la Civilización, profesor doctor Clemente Ricci, a las 18.30; Estética, por el profesor doctor Mariano A. Barrenechea, a las 18.30; Introducción a Historia, por el profesor doctor Luis M. Torres, a las 17.30; Literaturas de Europa Meridional, por el profesor Dr. Alfonso Corti, a las 17.30.

Psicología I

El profesor de primer curso de psicología, doctor Enrique Mouchet, continuará dando sus clases públicas los lunes, a las 18.30. El próximo lunes disertará sobre "El cerebro y la inteligencia".

FACULTAD DE CIENCIAS

Exámenes

Fueron citadas las siguientes mesas examinadoras: para mañana, a las 9. Obstetricia de ingreso; a las 3, Química Analítica; a las 19, Odontología Legal y Social, y a las 21, Física y Química (Doctorado).

Inauguración de cursos

Habiéndose hecho cargo de la cátedra de Física. Aplicada el profesor Dr. Tomás J. Rumi, inaugurará el curso oficial de esa asignatura hoy, a las 10.

—El doctor León Velazco Blanco, autorizado con "venia docendi", inaugurará hoy, de 17 a 18, su curso libre completo de Clínica Pediátrica y Puericultura.

—El profesor doctor Daniel Greenway continuará dictando su curso oficial de Parasitología el lunes próximo, a las 18.

Trabajos prácticos

Los alumnos inscriptos en los distintos cursos deberán presentarse a las respectivas cátedras a fin de iniciar los trabajos prácticos antes del 31 del corriente.

Cátedra de Clínica Quirúrgica

Hoy a las 14, se distribuirán los trabajos prácticos, en el Instituto de Clínica Quirúrgica del Hospital de Clínica, a los 25 primeros alumnos inscriptos en el curso del profesor Dr. José Arce.

FACULTAD DE INGENIERIA

Exámenes

Mañana, a las 9, se tomarán los exámenes del curso libre paralelo al oficial de Geometría proyectiva y descriptiva que dicta el ingeniero Justo Pascali.

Los alumnos que no se presenten en ese turno quedarán postergados para fin de año.

FACULTAD DE CIENCIAS ECONOMICAS

Horario de exámenes

Ha sido modificado el horario de exámenes de la presente época, en la siguiente forma:

Matemática financiera (primera parte), hoy; legislación civil, mañana; legislación comercial (primera parte), sábado 29; historia del comercio, mañana 28; matemática financiera (segunda parte), hoy; contabilidad, sábado 29; fuentes de riqueza nacional, abril 2; geografía económica nacional (2a. parte), abril 1; legislación comercial (2a. parte), mañana 28; bancos, hoy; estadística, mañana 28; sociedades anónimas y seguros, abril 2; tecnología industrial y rural, abril 4; política comercial y régimen aduanero comp., mañana 28; transportes y tarifas, abril 3.

Industria Nacional

S. SALOMON

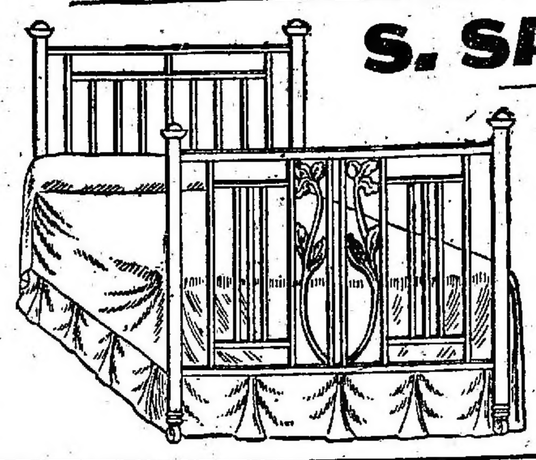

BRONCERIA Y FUNDICION

CAMAS DE BRONCE CON MATERIALES INGLESES
CODOS - PERILLAS - PASAMANOS
Y APLICACIONES DE BRONCE PARA MUEBLES
Artefactos para luz eléctrica
Facilidades de pago
Soliciten catálogo
Talleres propios:
U. T. 65 Chacrita 1709
CONCEP. ARENAL 3957-59
Coop. 2 Villa Crespo

Instrucción Pública

Cursos gratuitos de francés. — El primero del mes próximo tendrá lugar lo inauguración, en el College Pueyrredón de los cursos gratuitos de francés que se dictan bajo el patrocinio de la legación de Francia. Los interesados podrán inscribirse diariamente de 9 a 18, en la calle Boulogne-sur-Mer 547.

Se dictarán en la siguiente forma: lunes y miércoles, para señoritas, primer curso a las 16.30; segundo curso a las 17. Martes y viernes, para varones: primer curso a las 16.30; segundo curso a las 17.30. Esos mismos días a las 19.30 se dictarán clases para ambos sexos.

Renuncias y nombramientos. — Fué aceptada por el P. E. la renuncia de la maestra de grado de la escuela normal de Victoria, señora María Ofelia Mundani de Albasoloy y nombra en su reemplazo a la señorita Florencia Facio; la de la maestra de grado de la escuela normal de Salta, señora Fanny Diez de Cornejo, y nombró a la señorita Azucena Cornejo; la del escribiente del colegio nacional Mariano Moreno, Juan Burgos, y nombró en su reemplazo a Héctor Llauro.

Escuela normal de Las Flores. — Se ha designado al señor Norberto J. Lucangiolo para reemplazar en 6 horas a la profesora de ciencias y letras, María Emma López Saavedra, mientras dure la licencia que le fué concedida.

Petición de maestros. — Un grupo de ex maestros del Instituto Achaval Rodríguez, dirigió ayer una nota al ministro de Relaciones Exteriores y Culto, solicitándole dé la orden de pago de los sueldos que se le adeudan en el mencionado establecimiento, según planillas presentadas por ellas con fecha 20 de noviembre del año último en la mesa de entradas del ministerio, y según manifiestan, siguiendo instrucciones de la misma subsecretaría del mismo.

Colegio nacional Domingo F. Sarmiento. — Con motivo de haberse concedido licencia al profesor doctor Lucio M. Moreno Quintana, fué designado para su remplazo el doctor Antonio Peyrou.

Universidad Popular del Oeste.— El consejo superior de esta Universidad designó profesor titular de caligrafía al señor Ricardo Maffia, quien inaugurará este curso el 1o. de abril próximo a las 20.

Centro Normalista de Alumnos, Padres y Tutores.—Esta entidad solicitará hoy del primer magistrado, que le conceda audiencia con objeto de solicitarle interceda ante el ministro de Justicia e Instrucción Pública para que resuelva favorablemente la situación de las alumnas que por encontrarse comprendidas en el artículo 58, no pueden rendir examen por deber más de una materia.

Inscripción.—En el colegio de la Inmaculada Concepción de Lomas de Zamora, existen vacantes para sexto grado y para primero, segundo, tercero y cuarto años normal. La inscripción se cerrará el 31 del corriente.

Cursos gratuitos.—En el colegio gratuito Arzobispo Espinosa, parroquial de la Merced, Viamonte 318, existen asientos vacantes en los cuatro grados primarios, pudiéndose realizar la inscripción de 12 a 14. También y gratuitamente se enseña dactilografía.

Escuela Normal Popular de San Martín.—La inscripción en este establecimiento se cerrará el 31 del corriente, pudiendo solicitarla solamente los alumnos de primero a cuarto año inclusive.

CURSOS EDUCACIONALES DE LA ASOCIACION CRISTIANA DE JOVENES

Bajo el patrocinio de esta Asociación el 7 de abril próximo inaugurránse una serie de cursos de idiomas y otras materias que tienden a dar facilidades a sus asociados a seguir los mismo en forma verdaderamente práctica y con profesores de reconocida competencia y a precios excepcionalmente económicos.

Los cursos a dictarse son: castellano, inglés, alemán, francés, contabilidad, tenudiría de libros, taquigrafía, etc.

Los no socios, podrán inscribirse abonando al ingresar, una pequeña cuota adicional de $ 10. Esto les da al mismo tiempo la facultad de hacer uso del restaurant, la biblioteca y el salón social por el corriente año.

Los interesados pueden solicitar informes en la secretaría de la institución, Paseo Colón 161.

CURSO DE QUIMICA INDUSTRIAL

En el local de la escuela complementaria No. 6, cale Adolfo Berro (antes San Carlos) 4200 está abierta todos los días de 18 a 20, la inscripción para el curso de Química Industrial a cargo del doctor E. Z. Maquin.

Ford

Entre los Productos Ford no hay ningún Huérfano

En la potente organización de servicio, que es parte integrante de la Ford Motor Company, no se deja nada librado a la suerte. Ya sea Vd. dueño de un auto o camión Ford, tractor Fordson o automóvil Lincoln, encontrará que la Compañía trata siempre de velar por el buen funcionamiento del producto que Vd. le ha comprado. — Al efecto, hay actualmente establecidas en todo el territorio de la República,

2230 Estaciones de Servicio

que son las encargadas de atender a Vd. y de suministrar repuestos legítimos a los mismos precios que rigen en Buenos Aires. — Por lo tanto, al comprar cualquier producto Ford, Vd. está seguro del continuo buen funcionamiento del autovehículo que adquiere.

Ford

AUTOS CAMIONES TRACTORES

DE LAS PROVINCIAS Y TERRITORIOS

BUENOS AIRES

DE LA PLATA

(DE NUESTRA AGENCIA)

La Escuela Superior de Bellas Artes contra el Conservatorio Verdi

LA PLATA, marzo 28 — Con motivo de la intervención judicial originada a raíz de la toma de posesión del local que fuera cedido a la Universidad por el Gobierno de la Provincia de Buenos Aires para la Escuela Superior de Bellas Artes, el presidente de dicha institución, doctor Benito A. Nazar Anchorena ha dirigido ayer al juez del crimen doctor Julio M. Facio, el siguiente escrito:

"La Plata, marzo 27 de 1924.—Señor juez del crimen, doctor don Julio M. Facio.—Por el informe que adjunto en copia legalizada y las publicaciones insertas en los diarios de hoy, he tenido conocimiento de las resoluciones adoptadas por V. S., ordenando el desalojo y detención del ordenanza de la Universidad que presta servicios en la Escuela Superior de Bellas Aires, y disponiendo la vigilancia del local de la misma con objeto de impedir su funcionamiento. Con este motivo tengo el agrado de dirigirme a V. S. para solicitarle deje sin efecto por contrario imperio esa resolución, en atención a que esta Universidad ha entrado a disponer de ese local, de conformidad al decreto de cesión del uso del mismo dictado por el Poder Ejecutivo de la Provincia el 7 de marzo del año en curso, y sin que la directora del conservatorio haya opuesto reparo alguno en las dos veces que me ha visitado en la Universidad y en las dos veces que he concurrido a ese local, donde he conversado con ella, la primera en presencia del ex director de la ex escuela de dibujo don Emilio Contaret, profesora señorita Lola Juliánez Islas, profesor Hernan Cullen, señorita María Esther López Merino y presidente de la Federación Universitaria don Marcelino E. Villar, y la segunda anteayer acompañado por el secretario general de la Universidad y el secretario de la Escuela Superior de Bellas Artes. En esas conversaciones, la directora sólo me habló de los inconvenientes que se le presentaban para encontrar en breve plazo un nuevo local, pero declarando qu acataba el decreto del Poder Ejecutivo. El Conservatorio Verdi fué locatario de la sociedad anónima Teatro Argentino; posteriormente el Gobierno de la Provincia adquirió el edificio del mismo, y la relación jurídica de locatario se trocó en la de mero concesionario de un edificio del Estado, en virtud de la concesión que el Gobierno hizo al nombrado Conservatorio para que continuara ocupando gratuitamente el local que antes alquilaba. No puede, pues, el Conservatorio alegar derechos de locatario ni tampoco exigir para su desalojo el procedimiento policial. Por las intrusos. El decreto del Poder Ejecutivo, cambiando el destino público de un edificio público, puede dar motivo, a lo sumo, a un simple procedimiento policial. Por las informaciones de los periódicos parece ser que V. S. ha adoptado las resoluciones cuya revocatoria solicito, por haber comprobado la existencia en ese local de un domicilio particular. Esta circunstancia, que por otra parte, yo también había comprobado, al extremo que me sorprendió encontrar en un presunto conservatorio más habitaciones privadas que instrumentos musicales, no modifica la relación jurídica que he anotado entre el Conservatorio y el Poder Ejecutivo: hoy la Universidad en virtud del decreto citado de 7 del corriente mes y año. Desde el momento que el Poder Ejecutivo autorizó la permanencia del Conservatorio a título precario y que el Conservatorio aceptó ese beneficio, ha desaparecido la anterior relación de derecho civil, y comenzado una de derecho administrativo, en cuya virtud el Conservatorio tiene la obligación de desocupar el local desde el momento que el Poder Ejecutivo lo ha ordenado, sin derecho para acogerse al procedimiento civil que correspondería observar contra un locatario o contra un intruso. La Universidad, por otra parte, se encuentra hoy con respecto al Poder Ejecutivo de la Provincia, en la misma situación: el día que el Poder Ejecutivo lo ordene, la Universidad no tendrá otro camino que el de desocupar sin más trámite el local de la Escuela Superior de Bellas Artes, y la circunstancia de que habita en él el personal de servicio de la escuela, no autorizará a ese personal para ue exija como condición para retirarse, el procedimiento judicial de desalojo. Tratándose de un asunto regido por principios de derecho administrativo tan claros que no se discuten, me parece obvio entrar en consideraciones de orden legal. No quiero terminar esta nota sin expresar a V. S. la profunda pena que me ha causado la denuncia formulada por la directora del Conservatorio y la nota dirigida al Poder Ejecutivo por la Biblioteca Verdi, en la que se me hacen imputaciones personales que por grotescas a fuer de inverosímiles no debo recoger, y se obstaculiza una vez más la obra de alta cultura que desde que asumí la presidencia de la Universidad me he preocupado en desarrollar. Más aún: la falta de consideración es la que ha sufrido el presidente de la Universidad y ha tenido por motivo el solo hecho de haber dotado a esta ciudad de una Escuela Superior de Bellas Artes, en el edificio público que ocupaba gratuitamente una familia para lucrar con clases particulares.

Saludo a V. S. con mi mayor consideración.—(Firmado): B. A. Nazar Anchorena.—A. Díaz Cisneros, secretario general y del Consejo superior".

"Señor presidente: Tengo el agrado de dirigirme al señor presidente para llevar a su conocimiento que siendo las ocho horas del día de hoy el mayordomo de la Universidad me ha informado que el ordenanza que presta servicios en la Escuela Superior de Bellas Artes ha sido desalojado y detenido por orden del señor juez del crimen en turno; y que un agente de policía que dice estar a las órdenes de la directora del Conservatorio Verdi, y que hace guardia a la puerta de entrada del local que el Gobierno de la Provincia ha cedido a la Universidad para instalar la Escuela Superior de Bellas Artes, local del que ayer tomó posesión pacífica y tranquila el señor presidente, impide penetrar al mismo al personal de la casa designado por la Universidad.

Saludo al señor presidente con mi mayor consideración. — (Firmado): Adriano Díaz Cisneros, secretario general y del Consejo superior".

Universidad Nacional de La Plata

ACTO PUBLICO DE HOMENAJE AL FUNDADOR DE LA UNIVERSIDAD, Dr. JOAQUIN V. GONZALEZ

LA PLATA, marzo 28 — El 5 de abril próximo tendrá lugar el acto público de la apertura oficial de los cursos del año 1924 y en el cual se realizará un funeral civil a la memoria del fundador y primer presidente de la Universidad, doctor Joaquín V. González.

En dicho acto, después de breves palabras de apertura del mismo que pronunciará el presidente de la Universidad, doctor Benito A. Nazar Anchorena, se ocuparán de la personalidad del doctor Joaquín V. González en sus tres aspectos sobresalientes: el vicepresidente de la Universidad profesor doctor Federico Walker, el decano de la Facultad de Ciencias Jurídicas y Sociales y profesor doctor Alfredo L. Palacios y el profesor Arturo Marasso. El primero se referirá a la labor jurídica del doctor González, el segundo a su obra universitaria y el tercero a su personalidad artística.

En dicho acto una orquesta de 25 profesores del teatro Colón de la Capital Federal, constituída exclusivamente de instrumentos de arco y arpa, ejecutará una música compuesta para ese acto por la profesora de la Escuela Superior de Bellas Artes, señorita María Isabel Curubeto Godoy. La orquesta será dirigida por el director de orquesta Luis Calusio.

Todos los detalles de dicho acto serán transmitidos a todas las estaciones radiotelefónicas del país por la estación transmisora que la Universidad inaugurará ese día y que ha construído para transmitir sus conferencias de extensión universitaria, a fin de hacer ésta efectiva hasta los lugares más apartados.

Dos empleados de la Judicatura han sido detenidos ayer tarde

CONSIDERASELES AUTORES DEL HURTO DE UN EXPEDIENTE EN LOS TRIBUNALES

LA PLATA, marzo 28. — Oportunamente publicamos una información, según la cual había sido substraído de la Cámara Primera el expediente, caratulado Sabino Rodríguez Loredo contra la sucesión de Félix Miró, por cobro hipotecario.

El sumario instruído con motivo de ese delito fué pasado al juez del crimen en turno doctor Julio M. Facio, secretaría del señor Pereyra, habiéndose comprobado que los autores son un tal José M. Ortega y otra persona llamada Fernández.

En efecto, ambos se entrevistaron en los tribunales con un empleado de primera instancia. Este los condujo a presencia de otro de la Cámara Segunda y le pidieron que les facilitara dicho expediente, con el fin de sacar copia de un escrito. Luego de haberlo obtenido se dirigieron todos a almorzar al hotel Argentino.

Cuando el empleado de primera instancia le pidió a Ortega que le devolviera el expediente, le contestó que lo había llebado Fernández, a quien solo conocía de vista e ignoraba su domicilio.

El juez doctor Facio, llamó ayer a declarar a ambos empleados e inmediatamente después ordenó la detención de los mismos, por considerarlos, prima facie, autores del hecho. Al mismo tiempo ordenó a la policía la captura de Ortega. El interés de éste y de Fernández por hacer desaparecer el expediente radica en que en él se afecta a una de las partes, Juan B. Larraburu, patrón de los dos.

El funeral civil universitario al doctor Joaquín V. González

SERA CELEBRADO EL 5 DEL PROXIMO MES EN LA UNIVERSIDAD

Apertura de cursos

LA PLATA, marzo 28. — El día 5 de abril próximo, tendrá lugar la apertura oficial de los cursos, en cuya oportunidad se realizará un funeral civil a la memoria del fundador y primer presidente de la Universidad local, doctor Joaquín V. González.

Después de breves palabras de apertura del acto, que pronunciará el presidente de la Universidad, se ocuparán de la personalidad del doctor Joaquín V. González, en sus tres aspectos sobresalientes, el vicepresidente, doctor F. Walker, el decano de la Facultad de Ciencias Jurídicas y Sociales, doctor Palacios, y el profesor doctor Marasso Rocca. El primero se referirá a la labor jurídica del doctor González, el segundo a su obra universitaria y el tercero a su personalidad artística.

Una orquesta de 25 profesores del teatro Colón, exclusivamente de instrumentos de arco y arpa, ejecutará música compuesta expresamente por la profesora de la Escuela Superior de Bellas Artes, señorita María Isabel Curubeto Godoy. La orquesta será dirigida por el maestro Luis Calusio.

Los detalles del acto, se transmitirán a todas las estaciones radiotelefónicas del país, por la estación que la universidad inaugurará ese día, y que ha construído para sus conferencias de extensión universitaria, a fin de hacer ésta efectiva hasta los lugares más apartados.

Noticias deportivas de La Plata

GIMNASIA Y ESGRIMA DE LA PLATA v. RACING

Ha despertado mucho entusiasmo en La Plata este match

LA PLATA, marzo 28 — El domingo venidero en el amplio field del Club Estudiantes de La Plata, situado en la calle 1 y 57 bajarán a la liza dispuestos a derimir supremacías los primeros elevens de Gimnasia y Esgrima de La Plata y el ex campeón de Avellaneda, Racing.

La lucha ha de resultar muy interesante, dado el conocido poderío que ambos han puesto en evidencia en múltiples ocasiones. En su último encuentro triunfaron los platenses por el mínimo score.

El gesto del Club Estudiantes, al ceder el field, por no encontrarse en condiciones el de Gimnasia, ha sido objeto de favorables comentarios entre los aficionados del popular deporte.

Dada la vieja y caballeresca rivalidad deportiva que existe es de esperar que el partido adquirirá brillantes contornos a instar por el inusitado interés despertado en los ambientes sportivos de esta ciudad por la anunciación del clásico match. Se presume que concurrirá un enorme público, ávido de presenciar una reñida e interesante lucha.

Es muy posible que debute en la línea delantera de Gimnasia un prestigioso elemento que militaba hasta hace poco en uno de los más fuertes equipos de la Asociación Amateurs.

Se disputará una artística copa de plata donada por el actual jefe de policía de la Provincia, don Laureano Algañaras, habiéndose jugado la misma en dos oportunidades sin haber vencedor.

Unión Cívica Radical de la Provincia

Elecciones del 30 de marzo

2a. SECCION ELECTORAL

Candidatos a senadores

Sr. Carlos E. Muntaabsky
Dr. Horacio Pérez de la Torre
Dr. Vitelmo A. Carbajal
Sr. Gabino A. Tapia
Sr. Ricardo Obligado
Sr. Pablo S. Migliaro

4a. SECCION ELECTORAL

Candidatos a senadores

Sr. Francisco N. Lettieri
Sr. Jorge A. Young
Dr. Alejandro O. Suárez
Sr. Juan B. Monferrand
Sr. Mateo Muro
Sr. Graciano Ordoqui
Sr. Guillermo Gougy

5a. SECCION ELECTORAL

Candidatos a diputados

Sr. Juan A. Piou
Dr. Néstor I. Aparicio
Sr. Norberto Dantiacq
Sr. Alejandro Armendariz
Sr. A. Narciso Burgueño
Sr. Bernardo Lesquerre
Sr. Félix L. Pizarro
Sr. Alfredo J. Sanders
Sr. José G. Calderón
Dr. José Quinteros Luque
Sr. Daniel Mc. Cormick
Sr. José M. Villaverde

6a. SECCION ELECTORAL

Candidatos a senadores

Dr. Victoriano de Ortúzar
Dr. Antonio C. Maciel
Sr. Hipólito Bordenave
Sr. Eduardo Gonzáles
Sr. Francisco C. Camet
Sr. José P. Casella

Candidatos a diputados

Dr. Emilio Solanet
Dr. Javier M. L. Erize
Dr. Ramón Ayala Torales
Sr. Roberto S. Maciel
Sr. Esteban Maritorena
Sr. Francisco Uzal
Sr. Amparo B. Castro
Sr. Carlos Frey
Dr. Guillermo Meana
Sr. Federico Mainini
Sr. Faustino A. San Martín
Sr. Bartolomé J. Buratovich
Sr. Florentino Alberdi

MUNICIPALIDAD DE LEANDRO N. ALEM

Llámase a licitación pública por el término de 30 días, a contar desde la fecha, para la provisión de alumbrado eléctrico en los pueblos de Vedia, Alberdi y Alem, de este partido. Las bases y pliego de condiciones están a disposición de los interesados en esta secretaría.

Vedia, marzo 1 de 1924.

Doroteo Guibelalde
Intendente

Pedro Di Carlo
Secretario

19|413 v. mzo. 30

GRATIS
CATALOGO
2500 CASAS en VENTA
Cía. Nacional de Tierras
LAVALLE 1172

INTENDENCIA MUNICIPAL DE LA CIUDAD DE SALTA

OBRAS DE PAVIMENTACION

Licitación pública

Llámase a licitación pública por el término de treinta días a contar desde la fecha, para la ejecución de las obras de pavimentación con concreto asfáltico de cincuenta y una cuadras de la ciudad de Salta.

Las propuestas deberán presentarse al Jefe del Departamento de Obras Públicas, en las condiciones establecidas en el pliego respectivo, bajo sobre cerrado y lacrado, hasta el día Lunes 21 de Abril de 1924, a las diez y seis horas treinta minutos, en que se procederá a su apertura en la secretaría de la gobernación, ante los miembros de la comisión de pavimentación, escribano de gobierno, jefe del Departamento de Obras Públicas, e interesados y demás personas que quieran presenciar el acto.

Por los pliegos de condiciones y especificaciones y demás datos, los interesados deberán recurrir al Departamento de Obras Públicas de la provincia de Salta (Casa de Gobierno), de horas 8 a 12. — H. A. Bavio, jefe del Departamento de Obras Públicas.

19|475 v. abril 23.

El futuro puerto de cabotaje de Miramar

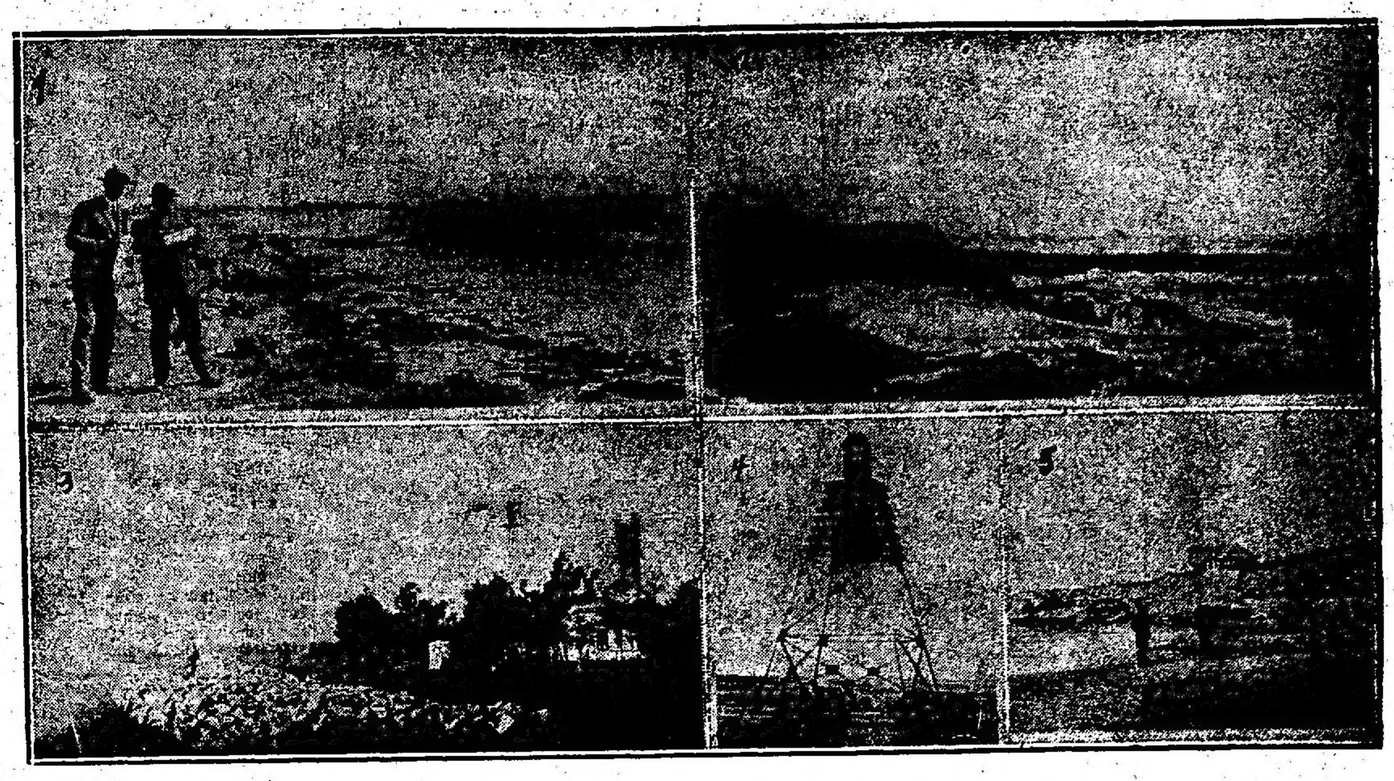

1) La comisión de ingenieros visitando el lugar donde se hará la obra. 2) Una rompiente. 3) Malecón de defensa. 4) El observatorio de la playa. 5) El nuevo tipo de edificación. (Un chalet moderno).

PROXIMO TORNEO POLICIAL

Se realizará el 26 de abril

LA PLATA, marzo 28 — La comisión designada para la mejor organización del torneo, policial a realizarse posiblemente en el field de Estudiantes de La Plata el día 26 de abril próximo activa en estos momentos los trabajos preliminares respectivos y gestiona la mayor concurrencia posible de atletas que presten servicios en las distintas dependencias de la repartición.

TORNEO DE LA ASOCIACION SARMIENTO

Se realizará el próximo domingo en su field de 41 y 117

LA PLATA, marzo 28 — Tocan a su fin los trabajos pertinentes realizados por la comisión designada oportunamente por la C. D. de la Asociación Sarmiento para la realización del gran torneo atlético en su field que posee en la calle 41 y 117 de esta ciudad.

Como número principal se jugará un match entre los cuadros de la Asociación Argentina de Football de Argentinos de Bánfield (primera división) y A. Sarmiento (intermedia extra). Este match será sin duda alguna muy interesante, dado la igualdad de fuerzas ya que Sarmiento ha reforzado su equipo con la inclusión de nuevos elementos que aumentaran su poderío.

Como match vermouth se medirán los primeros cuadros de la Federación Platense de Gutemberg y Huracán.

En el match de Argentinos de Bánfield y Sarmiento se disputará una copa donada por el doctor Edgardo Míguez y en el anterior se disputará la copa "César C. Guzzetti".

En las pruebas atléticas a realizarse se han inscripto los siguientes atletas:

Roque Albarracín, Víctor Alamprese, Victorio Tagliavini, Marcelino Aranguren, Julián Barriberas, Miguel Perrone, Francisco Sisti, Raúl Cale, Abelardo De Inocencio y Bernabé Garmendia, de la Asociación Sarmiento.

Juan Villegas, Luis Velázquez, Horacio P. Villanueva y Arturo Capra, de la Corporación Atlética Tolosa.

Diego de Torres, Enrique M. Lafuente, Ernesto Alvarez y Juan González, de El Capricho.

Moisés Tapia, Miguel Comay, Carlos Negri y Francisco Cesareo, del Club Overland.

J. Davis Condan, A. Somevilla, E. Villar y A. Caparelli, del Club San Telmo de la capital federal.

Roberto Borelli, Miguel Tellechea, Jorge Rivas, Rufino y Juan Chacón, de Asociación Sarmiento.

Alberto Gutiérrez, Aparicio Garmendia, Oreste Zíncone, Juan C. Gutiérrez, Salvador Leye, Juan Titarelli, Eduardo Pardi, José García, Luis C. Méndez, Luis Depaoli, Gentil Leye y Rodolfo Russiani, del Club Pedestre Argentino.

Juan Bueno, libre.

Estos atletas tomarán parte en las siguientes pruebas: carrera de 100 metros para socios, 200 mts. libre, 400 metros libre, 1.500 metros libre; 3.000 ídem, salto en largo y salto en alto. Además se disputará una carrera de postas en la que tomarán parte los siguientes clubs: Sarmiento, San Telmo, Corporación A. Tolosa, Club Pedestre Argentino, Wilde, Overland y El Capricho.

La comisión ha recibido hasta la fecha los siguientes premios: Copa de plata donada por el doctor Edgardo Míguez, Copa "César C. Guzzetti"; Brazal de Honor, donado por la secretaría de la gobernación; lápiz de oro de Demetrio Canggiani; medalla de oro jefatura de policía; medalla de oro Caras y Caretas; reloj-pulsera Relojería Tronca; medalla de plata relojería Russo; medalla de plata relojería Bielli y Caviglioli; señor Alfredo Sossa tres libres esterlinas y farmacia Leoni, un frasco extracto de perfume.

Además numerosos comerciantes e instituciones han prometido prestar su colaboración para el mejor éxito de este torneo donando algunos premios como estímulo a los atletas que en él participen.

Las inscripciones se reciben hasta esta noche, a las 22 y 30 horas en el local social que la Asociación Sarmiento posee en la calle 5 número 514.

Memoria del Ministerio de Gobierno

HA SIDO REMITIDA A LA LEGISLATURA

LA PLATA, marzo 28. — El ministro de Gobierno doctor José O. Casás, ha remitido a la Legislatura la memoria correspondiente al ejercicio 1922-1923.

El artículo 148 de la Constitución de la provincia — dice el doctor Casás, — prescribe, imperativamente, que dentro de los treinta días posteriores a la apertura del período legislativo, los ministros del Poder Ejecutivo, deben presentar a V. H., una memoria en que conste no sólo el estado y marcha de la administración, sino también todas aquellas reformas que la experiencia y el estudio aconsejen.

Debo aprovechar la oportunidad que la referida cláusula constitucional me brinda, para dirigirme a V. H., a fin de daros cuenta de la labor realizada en el transcurso del ejercicio administrativo de 1922-1923 y especialmente de todos aquellos problemas de orden político o institucional cuya solución ha encarado el Poder Ejecutivo.

Dejo además expresadas las reformas que sugiere la experiencia y el estudio, como asimismo, una síntesis de los propósitos del Poder Ejecutivo respecto de las leyes orgánicas en vigor, a fin de darles una mayor eficacia en su aplicación y regularizar al mismo tiempo el funcionamiento de la administración, todo ello en procura del mayor bienestar colectivo.

Cumple a mi sinceridad declarar a V. H., que íntimamente solidarizado con el ciudadano que desempeña la primer magistratura de la provincia he de colaborar con toda dedicación en la obra constructiva y patriótica que realiza con firmeza, desde que asumiera el mando, ratificando así la responsabilidad que he asumido en todos aquellos actos en los cuales interviniera como su ministro secretario en el Departamento de Gobierno.

El volumen contiene los siguientes asuntos:

Régimen municipal—

Distritos de la provincia de Buenos Aires; Se convoca a elecciones a diversos partidos; Se dan instrucciones precisas a los comisionados municipales de los partidos de: Avellaneda, Chacabuco, Chivilcoy, General Belgrano, General Pinto, General Guido, General Villegas, Necochea, Pilar, Ramallo y San Fernando, tendientes a la más pronta organización de sus gobiernos comunales; Almirante Brown; Junín; Leandro N. Alem; Caseros; Luján, Matanza y Zárate; Tres Arroyos; Quilmes; Comunas de La Plata y Laprida; Caseros; Morón; Mercedes.

Régimen Electoral—

Régimen Electoral.

Movimiento de la Secretaría—

Movimiento de la Secretaría; Secretaría; Archivo; Registro Oficial; Biblioteca; Depósito de publicaciones; Escribanías.

Policía—

Policía; Delincuencia; La acción policial contra los juegos prohibidos; Decreto prohibiendo la circulación y venta de certificados de depósitos de cajas de ahorro, similares a los autorizados por ley para la provincia de Buenos Aires; Vagancia; Menores; Atentados ácratas; Movimiento obrero; Derecho de reunión, Actos partidistas; Sobre publicaciones de la prensa contra la policía; Portación de armas; Servicios de oficina; El reglamento policial; Organización de secciones; Inversión de recursos; Premios a la constancia; Actos patrióticos; Comisaría de Tablada; Caballada de la policía; Inspección general; Mesa de Entradas y Salidas; Mayoría; Imprenta y talleres gráficos; Mejoramiento institucional; Recomendaciones especiales al personal policial; Funcionarios y agentes muertos en el cumplimiento de su deber, desde el 1o. de enero de 1922; Funcionarios y agentes heridos en el cumplimiento de su deber, desde el 1o. de enero de 1922; Funcionarios y agentes que han sufrido accidentes en actos del servicio, desde el 1o. de enero de 1922; Homenajes; Cuerpos de Policía; Gendarmería de Islas; Policía Caminera; Guardia de Seguridad; Guardianes de cárceles; Guardia especial; Policía de extramuros; Sección tráfico e intérpretes; Cámara frigorífica; Contaduría de la Policía.

Registro del estado civil de las personas—

Registro del estado civil de las personas; Disposiciones que es urgente substituir, modificar o introducir; Organización y sostenimiento de oficinas; Contribución municipal para el sostenimiento del Registro Civil.

Fiscalía de Estado—

Fiscalía de Estado.

Legislación del Trabajo—

Proyecto del Ministerio del Trabajo, Comercio e Industria; Caja de Rentas Vitalicias; Juicios por indemnización de accidentes; Departamento del Trabajo; Policía de Higiene y Seguridad Industrial; Infracción a las leyes de trabajo; Asesoría jurídica; Oficina de Avellaneda; Relaciones con la Oficina Internacional del Trabajo; Dirección de Estadística; Movimiento demagógico; Situación económica; Valor de la propiedad; Ganadería; Beneficencia y previsión social; Periodismo; Rodados; Usina de electricidad; Teléfonos; Ferrocarriles; Tranvías; Pavimentación; Correspondencia postal.

Inspección General de Prisiones—

Inspección General de Prisiones; Racionamiento; Seguro; Distribución de oficinas; Dirección General; Secretaría; División Suministros; División Compras; División Contralor; División Contaduría; Tesorería y Habilitación; Inspección; Mesa de Entradas; Recepción y expedición; Intendencia General de Suministros; Inspección General de Prisiones.

Asesoría de Gobierno—

Asesoría de Gobierno.

Registro de la Propiedad—

Registro de la Propiedad; Registro de Mandatos.

Inspección General de Sociedades Jurídicas—

Inspección General de Sociedades Jurídicas; Inspecciones especiales; Asesoría; Nómina de sociedades civiles que han solicitado personería jurídica en 1922; Nómina de sociedades civiles que han solicitado aprobación de sus estatutos durante el año 1922; Nómina de sociedades comerciales que han solicitado aprobación de reformas en sus estatutos durante el año 1922; Nómina de sociedades con personería jurídica nacional que han solicitado autorización para operar en el ramo de seguros contra accidentes del trabajo en la provincia; Nómina de sociedades civiles que se les ha retirado la personería jurídica; Nómina de las sociedades comerciales que se les ha retirado la personería jurídica; Cuadro de asambleas, rúbricas de libros y visación de balances; Sociedades cooperativas.

Cárceles y Establecimientos Penales.

Cárceles y Establecimientos Penales; Presidio de Sierra Chica; Penitenciaría de La Plata; Cárcel de Menores; Penitenciaría y Cárcel de Mujeres.

Defensoría General de Menores—

Defensoría General de Menores.

Patronato Provincial de Menores—

Patronato Provincial de Menores.

Escribanía Mayor de Gobierno—

Escribanía Mayor de Gobierno.

Boletín Oficial—

Boletín Oficial.

Ley Orgánica del Notariado—

Ley Orgánica del Notariado.

Museo de Bellas Artes—

Museo de Bellas Artes.

Deportes—

Deportes; Brazal de honor; Los espectáculos de box.

Homenajes y conmemoraciones—

Homenajes y conmemoraciones.

Procedimientos administrativos—

Procedimientos administrativos; Código administrativo; Licencias y horarios; Procedimiento; Congreso de Archiveros; Indice de Leyes, Decretos y Resoluciones.

Policía

Esclarecimiento completo de un asalto y detención de sus autores

LA PLATA, 28 — La División de Investigaciones de la Provincia ha coronado con el mayor de los éxitos el esclarecimiento de un hecho delictuoso llevado a cabo días pasados en esta ciudad y esta vez es digna de aplauso la labor desplegada por aquella repartición dada la rapidez con que han sido detenidos los autores.

Subcomisario don Roberto Cano

Como es del dominio público la noche del 24 del corriente fué asaltado, lesionado y robado el vecino de Avellaneda Lorenzo Matías, alemán, ex teniente del ejército imperial, quién se había trasladado a esta ciudad trayendo una recomendación para ocupar un puesto en la Gerencia del Frigorífico "Swift". Como se retirara algo tarde de aquel establecimiento cenó en esta ciudad en un restaurant próximo a la estación del F. C. S. después concurrió a una lechería de la diagonal 80 entre 1 y 2 a tomar café y allí inició conversación con cuatro personas quienes lo convidaron a beber. Fueron varias las copas que se sirvieron y siendo ya cerca de las 23 horas lo invitaron a efectuar un paseo en un automóvil "Ford". Después de recorrer la ciudad y encontrándose la mayoría en estado de ebriedad resolvieron ir a la Magdalena y cuando se encontraban a la altura de las calles 72 y 122 Matías fué arrojado al pavimento desde el auto mientras los cuatro sujetos lo golpeaban en la cabeza y uno de ellos lo despojaba de una bolsita que tenía entre las ropas conteniendo la suma de 300 pesos moneda nacional y 106 dólares, dándose a la fuga momentos después. Matías permaneció desmayado y herido por espacio de dos horas y en la madrugada del día 25, más o menos a las cinco, pudo caminar hasta una garita del F. C. S. donde le hicieron las primeras curas y de allí pudo conseguir que un chacarero lo trasladara hasta la Asistencia Pública en un charret. Por la tarde efectuó la denuncia correspondiente en la Comisaría 3a. de esta ciudad y el comisario de la misma Sr. Stein solicitó de inmediato la cooperación de la División de Investigaciones tomando intervención el Jefe D. Jorge L. Ower y los sub comisarios Roberto Cano y Alberto F. Sala.

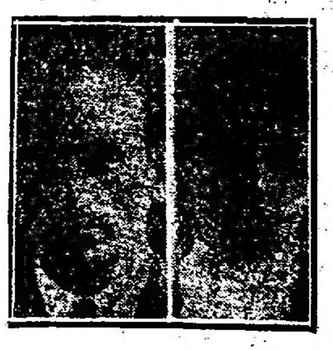

Francisco Toledo (a) Morir riendo — León Martínez

Las primeras diligencias practicadas dieron resultado negativo pero merced al empeño y actividad de los funcionarios aludidos consiguieron algunos datos que vinieron a servir de base de la pesquisa pues a las pocas horas sabían quienes eran los autores del hecho, teniéndose las filiaciones y demás detalles personales; solo faltaba detenerlos.

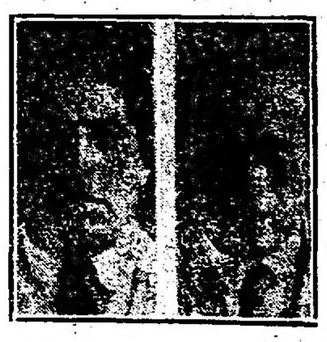

José Galetto — Rodolfo Grimau (a) Muñeca

En el día de ayer el Jefe de Investigaciones Sr. Ower con los sub comisarios ya nombrados allanó una casa en esta ciudad y detuvo a uno de los sospechados. Más tarde capturaron a los otros tres y llevados al Departamento de Policía se estableció que se trataba de los siguientes sujetos: León Martínez, Rodolfo Grimaud (a) "Muñeca", José Galatto y Francisco Toledo (a) "Morir riendo", todos domiciliados en esta ciudad.

En los primeros interrogatorios a que fueron sometidos incurrieron en graves contradicciones y careados más tarde no demoraron en decir la verdad de los hechos, agregando que tenían otro acompañante que ha fugado, el que será detenido de un momento a otro.

Los acusados dicen que se repartieron el dinero por partes iguales y los dólares los secuestró el Sr. Ower esta mañana en la pieza que ocupa Galato en la fonda "La Trentina". Parte del dinero lo gastaron pero fueron restituídos al dueño más de cien pesos.

El sumario lo instruye ahora el subcomisario Sala, habiéndose dado cuenta del hecho al señor Juez del Crimen en turno doctor Julio M. Facio.

CRONICA SOCIAL

La temporada de Mar del Plata

MAR DEL PLATA, marzo 27 — Muy concurridas se vieron las playas, ramblas y paseos, durante todo el día, dándonos la idea de que nos encontramos todavía en plena temporada. Debido a la agradable temperatura reinante, se efectuaron numerosas excursiones a pintorescos parajes apartados de la ciudad, siendo muy visitado el parque Camet, Cabo Corrientes, Puerto, etc.

Señora G. de Pacheco y sus hijos Graciela y Raúl. Señoras de Migueloz Josefa G. de Qualli...

Atraen la atención de los paseantes unas antiguamente lujosas mansiones, que se hallan en la actualidad convertidas en ruinas, situadas cerca del Parque Camet y que presentan el extraño aspecto del hotel San James en los años que se encontraba abandonado.

Estas ruinas que deben datar de los primeros tiempos de la fundación de Mar del Plata y fueron abandonadas por su propietario, el señor Carranza, debido a la poca población existente por esos sitios.

—La atención social del balneario gira alrededor del gran festival que se realizará en los elegantes salones del Club General Pueyrredón y que será una de las últimas reuniones de la actual temporada veraniega.

Ha de ser, sin duda, una de las más brillantes fiestas de esta índole ofrecida a los asociados del Club y es de presumir las proporciones que abarcará, el hecho de que distinguidas familias porteñas han prolongado su estada en el balneario para poder asistir a esta importante velada.

Este interesante baile de "Mi Carême" se llevará a cabo el sábado próximo, durante el cual se entregarán las últimas medallas premio de la temporada, sorteándose luego diversos objetos de fantasía y varias polveras y bomboneras, se repartirán además entre los caballeros y damas asistentes accesorios de cotillón que servirán para dar animación a la farándula con que finalizará esta fiesta.

El profesor de baile de esa institución, señor Herrera, ha sido encargado de organizar y dirigir los preparativos, quien trabaja con empeño para conseguir el mayor lucimiento de tan interesante reunión.

—Perdura aún en el balneario el comentario provocado por el gran éxito obtenido en el anunciado concurso de baile, realizado en los lujosos salones del Club Mar del Plata y que congregó a las distinguidas damas y caballeros de la sociedad porteña que permanecen todavía en estas aristocráticas playas.

Las parejas triunfantes siguen siendo objeto de calurosas felicitaciones de parte de sus amistades, siendo éstas la señorita Adelaida Cordés y D. Alfredo Devoto Muzzio que recibieron el primer premio de tango; la señorita Corina M. Castro y el doctor Carlos Vaccaro que obtuvieron el primer premio shimmy; la señorita Lucrecia Niño Vela y D. Mario Martelli, el primer premio paso doble, en la segunda categoría se clasificaron vencedores del primer premio tango, señorita Helvecia Genés Romero y el señor Eduardo Comille, el segundo premio la señorita María Angélica Maffei y el señor Alfredo Olivari; de shimmy se adjudicaron a la señorita Susana Blanco y Albeto W. Bille el primer premio y a la señorita Raquel Grondona y Martín Vergara del Carril merecieron el segundo. El jurado que distribuyó los premios estaba formado por el profesor Juan E. Chikoff, el señor José Luis Bustamante y su esposa D.a Carmen Molina, el señor Carlos de la Serna y su esposa Carmen Bustamante y el doctor Jose María Paz Anchorena y su esposa D.a María Elena Bustamante.

—En el Cabo Corrientes ofreció ayer un te el señor Raúl Peralta Ramos y su esposa D.a Cecilia Bilbao, en obsequio a un núcleo de sus relaciones.

—En el Club Mar del Plata a la hora del te reunieron en su mesa el señor Alberto Arteaga a un grupo de sus amistades.

—En un ambiente de franca animación transcurrió el almuerzo ofrecido por el señor Julián Panelo, a un grupo de sus amigos en el Parque Camet.

—Con motivo de cumplirse mañana el primer aniversario del fallecimiento de la señorita Elida Varela, cuyos dotes morales se habían granjeado múltiples simpatías y afectos en el círculo de sus muchas relaciones, se celebrará una misa en sufragio de su alma en la capilla de Stella Maris.

—Continúa enferma la señora Florencia Cernadas de Fox.

—Se mantiene la pequeña mejoría iniciada en el estado de la señora Ernestina Madero de Domínguez.

—Se encuentra más aliviada la señora D.a Sara Piñero de Escalante Echagüe.

—El viernes se llevará a cabo en el teatro Odeón la función a beneficio del señor Vicente Granitto, administrador del mismo, preparándose un extenso y variado programa, prestando el concurso numerosos artistas que se hallan en ésta.

Dado el simpático motivo de esta velada y las grandes relaciones que tiene el señor Granitto en el balneario, ha de alcanzar lucidos contornos, siendo ya numerosas las familias que se han apresurado a reservarse las entradas para este festival.

—Se ha formalizado el compromiso matrimonial de la señorita Delia C. Leal con el señor Arturo Maggi.

El acontecimiento será celebrado con una reunión de las amistades de la joven pareja, a efectuarse el domingo próximo.

—Gracias a activas gestiones iniciadas por el rector del colegio nacional de esta ciudad, ingeniero Alejandro Bergalli, se consiguió llenar la vacante del instructor de tiro, nombrándose para desempeñar ese cargo el señor Aristides Hernández.

No existiendo en el balneario polígono de tiro, el período de instrucción se efectuará en un paraje situado entre el Asilo Unzué y el Parque Camet, siendo estas instrucciones de la mayor importancia para los estudiantes que deseen reducir su servicio militar a tres meses.

—Ha despertado gran interés entre los asociados del Club Mar del Plata la animada tertulia, se realizará el sábado 29 del corriente con motivo de tomar parte en el diner-dansant en esa reunión la famosa cantante y bailarina rusa Dina Kaminska, cuyo debut en la citada institución fué objeto de elogiosos comentarios, esta notable artista procede del teatro de arte de Moscú, habiendo llegado al balneario, gracias a las grandes influencias interpuestas por el profesor Chikoff.

El diner dansant será amenizado por la Jazz Blues Band, en sus últimos éxitos de N. York, París y Londres.

—Continúa siendo objeto de grandes demostraciones de aprecio el R. P. Luis María Fantor, quien, como recordarán nuestros lectores, abandonará el cargo de cura párroco de ésta, después de haber ejercido 25 años de sacerdote y 14 años de cura párroco en el balneario, habiéndose constituído varias comisiones de damas porteñas y de la localidad para agasajarlo.

—La señora Catalina de Campos envió un gran ferbe de orquidias a la señora Justa Ocampo de Urquiza.

—El joven Héctor Ayerza envió un lindo ramo con un lazo de cinta a la señorita Mercedes Madero.

—La dirección y el personal docente del colegio nacionl obsequiaron a la señorita Pascuala Mugaburu con un hermoso cesto de dalias rojas, con motivo de su retiro del establecimiento citado.

—La señorita Matesso Serra y el joven Armando Serra obsequiaron a la señorita María Luisa Mitre con una elegante y original caja de dalias.

—Sigue siendo muy felicitado entre sus numerosas relaciones, el señor Francisco C. Camet, por haber sido elegido candidato a senador por la sexta sección, recordándose su brillante actuación en la legislatura y los grandes proyectos que presentó tendientes al mayor progreso del balneario, siendo convertidos muchos de ellos a la realidad con gran provecho para estas aristocráticas playas.

—Es objeto de los más variados comentarios la actitud de una dama veraneante, quien ofrece 500 pesos al que encuentre un perrito que se le ha extraviado.

—Muy concurrido estuvo hoy el elegante cine de la rambla Palace Theatre, habiendo pasado la concurrencia agradables ratos de esparcimiento, gustando mucho la exhibición de la bella comedia "La Noche del sábado" por su lujosa presentación y las emocionantes escenas que se sucedían sin intervalos.

Para mañana se anuncia el estreno de "Rob Roy", hermoso romance de amor, interpretrado por la conocida estrella del arte mudo Gladis Jennings.

—Se efectuó con gran éxito el interesante programa preparado por el Splendid Theatre, notándose numeroso público y actuando en esta función la orquesta clásica y Jazz-Band, bajo la dirección del profesor L. Schiffrin. Para el viernes se exhibirá el sentimental drama titulado "Tontos y Ricos", interpretado por Herbert Rawlinson.

—Han llegado estos días al balneario los señores: J. Willemen y familia, Carlos Watter, Carlos M. Saavedra, Fortunato Chiappara y señora, Enrique A. Bancalari y señora, Dr. Alejandro Presley y señora, D. Rogelio Peralta Ibarra, doctor Rómulo B. Trucco.

—Llegó a ésta, alojándose en el Regina Hotel la señorita María Carmen Planas Sensat.

—Se ausentarán para Buenos Aires, después de pasar una temporada en el balneario D.a María Rosa Olivera de Ramos Mejía, sus hijos y la señorita Marta Fragueiro Olivera.

—Ayer partió para la capital federal el señor Julián Duggan y familia.

—Partió hoy para la metrópoli la señora Emilia Frías y sus hijas María Emilia y Susana.

—Se ausentó para Buenos Aires el Cav. Fernando Lemmi, su esposa y su hija Asunta. El Cav. Lemmi va con el objeto de someterse a una intervención quirúrgica en uno de los sanatorios de aquella capital.

—El sábado se ausentarán para la capital federal el señor Juan Labourdette y familia y la señora Juana R. de Urquía y familia.

—Hoy llegó al balneario, procedente de la capital el señor Virginio Maffei.

—Procedente de la metrópoli llegó a esta ciudad el señor Alberto Leloir.

—Han regresado al balneario a pasar una breve temporada los señores Jorge Lavalle Cobo, Arsenio Thamier y Pedro Díaz.

—Llegó hoy a ésta el señor Hernán Panelo.

* * *

En el Jockey Club efectuose anoche la comida que ofrecían el ministro de Francia M. Roger Clause y su señora Susana Salverti en obsequio del ministro argentino en París, señor Federico Alvarez de Toledo y su señora Delia Gowland Buttner.

Fueron además comensales:

El ministro de Relaciones Exteriores D. Angel Gallardo y su esposa Dalmira Cantilo; el ministro de Agricultura, D. Tomás A. Le Bretón; el gobernador de la Provincia de Buenos Aires D. José Luis Cantilo y su esposa Josefina Achával; el intendente municipal D. Carlos M. Noel y su esposa Josefina Acosta; el embajador de Estados Unidos don John Wallace Ridle; el ministro de Portugal, D. Alberto D. O'liveira el ministro de Rusia, D. Eugenio Stein; el ministro de Bélgica conde Roberto vander Straten Ponthoz, y su esposa la condesa de van der Straten Ponthoz; el ministro de Francia en Chile, M. Loiseleur des Longchamps Devile; el subsecretario de Relaciones Exteriores D. Ernesto Resteli y su esposa Josefina Bence Pieres, el introductor de embajadores, D. Enrique J. Amaya y su esposa, María Elena Brena; el secretario de la Embajada de Estados Unidos, D. Walter H. Schoelkoph y su esposa, y el agregado comercial a la Legación de Francia, D. Jean Colin.

A raíz de una larga y penosa dolencia ha dejado de existir ayer doña Mercedes Pérez. La noticia ha causado honda pena en nuestra sociedad donde la extinta contaba con hondos afectos a los que se había hecho acreedora por sus virtudes y bondad.

Su desaparición afecta a conocidos hogares porteños. El sepelio de sus restos a efectuarse esta tarde en el cementerio del Norte motivará una sentida manifestación de duelo.

* * *

El 5 del próximo mes de abril será bendecido el enlace de la señorita Magdalena Elena Di Gioia con el señor Gervasio Dallas, actuando de padrinos la señora Manuela Dallas de Rey y el señor Fivio Gioia.

* * *

En la iglesia de Nuestra Señora del Pilar se oficiará un funeral el lunes próximo, a las 11, en memoria de la señorita Susana Saavedra Méndez.

* * *

Se realizará esta noche en la confitería del Molino, la comida que un grupo de amigos del ingeniero Arturo P. Barzi le ofrece con motivo de su próximo enlace.

* * *

Dará lugar a una lucida ceremonia nupcial la consagración del enlace de la señorita Emma Kexel con el señor Carlos Lenz que se realizará mañana a las 21 horas en el templo Alemán de la calle Esmeralda.

Actuarán como padrinos en dicha ceremonia la señora Emma B. de Russo y el señor Alberto Gualterio Lenz.

El cortejo nupcial lo formarán las siguientes parejas:

Emma Kexel con Gualterio Lenz, Emma B. de Russo con Carlos Lenz, Carmen Inés Russo con Alberto Busseti, Matilde Lenz con Luis Hintermeyer, Julia Bustorf Garmendia con Guillermo Bustorf, Elena Matilde Sackmann con Francisco Mendizábal, María Elena Sackmann con Agustín Lastra, Hilda Diesch con Daniel Chuburu, Erna Koellner con Atilio Maletti, Noemí Chuburu con Raúl Sackmann, y María Luisa Lastra con Ricardo Maione.

En el casamiento civil que se realizará por la mañana del mismo día, serán testigos por parte de la novia el señor Enrique Kexel y por la del novio el señor Gualterio Lenz.

Terminada la ceremonia religiosa, se efectuará una recepción en el Savoy Hotel, lo que motivará sin duda una interesante reunión social.

Los desposados se ausentarán por una temporada a Montevideo.

* * *

Motivará sin duda una expresiva demostración de simpatía la comida con que los compañeros de tareas y amigos del señor Andrés Dameson, le obsequiarán mañana con motivo de ausentarse para Europa el jueves próximo.

* * *

En memoria de la señorita Julia de Escalada se oficiarán misas mañana, a las 9, en la iglesia parroquial de San Isidro.

* * *

Festejando un acontecimiento profesional, el conocido periodista señor Darío Beccar Ibáñez, obsequió anoche con una comida en el restaurant Rapallo, a un núcleo de amigos íntimos, que hicieron debido honor a la bien servida mesa preparada por el propietario del establecimiento, señor Consiglieri.

La agradable reunión se prolongó hasta altas horas de la noche, durante las cuales se hizo derroche de espiritualidad, la que creció cuando el señor Delfín Brambilla, al servirse el champagne, pronunció un discurso, salpicado a cada momento de brochazos llenos de colorido sobre la vida comercial de la Boca, donde ejerce funciones de avaluador fiscal.

* * *

Las Hijas de María de la Iglesia de S. Cristóbal efectuaron su asamblea reglamentaria con el fin de renovar su Comisión Directiva, quedando ésta constituída del modo siguiente:

Presidenta, Rosa R. Farré; vicepresidenta, Guillermina Muttoni; secretaria, Sara Etchart; prosecretaria, Avelina Donadío; tesorera, María Etchevest; protesorera, Josefa Lezaso; camareras, Teresa Farré y Amalia Donadío; bibliotecaria, Angela Gavilá; ropera, Laura Albornoz; vocales: Emilia Rostando, Elvira Leanza, Consuelo Rostando y María L. Dematías.

* * *

Se anuncia el compromiso matrimonial de la Srta. Catalina Oyhamburu Aliaga con el señor Juan Carlos Moyano.

* * *

En la iglesia de San Miguel Arcángel será consagrada mañana la unión matrimonial de la señorita María Amelia Basañes con el señor Pedro Luis Ensinck, actuando de padrinos la señora Rosa Thou de Ensinck y el señor Florencio Basañes.

Los novios harán su entrada al templo acompañados del siguiente cortejo:

Rosa Ensinck con Alberto Basañes, Carmen Ensinck con Carlos Basañes, Julieta Ensinck con Víctor Siquot, Guri Ensinck con Eduardo Abadie, M. Josefina Sarmiento con Eduardo Torello, Paz Elena Sarmiento con el doctor Julio Méndez Demarchi, Cora Calvo con R. Ramilo.

* * *

Se ha formalizado el compromiso matrimonial de la señorita Elena Somasco con el señor Juan Puertas.

* * *

En La Plata será bendecida el 15 del mes entrante, la unión matrimonial de la señorita Isabel Vera Belén con el doctor Adolfo Bazán.

* * *

La boda de la señorita María Laura Jáuregui con el señor Carlos H. Narvaja será bendecida el 31 del mes próximo.

* * *

El señor Manuel Freyre Santander, nuevo ministro de Perú ante nuestro gobierno, llegará de Lima el 1.o del mes entrante, acompañado de su señora.

* * *

Se ha concertado el enlace de la señorita María Isabel Chapot con el señor Virgilio Presby.

* * *

Del Rosario:

En casa de la novia, será consagrado mañana el enlace de la señorita Enriqueta López con el señor Pedro Ramos Medina, apadrinando la boda la señora Antonia de la C. de López y el señor Martín S. Ramos.

En el acto civil serán testigos por parte de la novia los señores Vicente Viola y Antonio López, y por la del novio el ingeniero Oscar Gómez y el señor Pedro Vallejos.

* * *

Será consagrado mañana el enlace de la señorita Máxima C. Minvielle con el señor Juan R. Inda, actuando de padrinos la señora Francisca Sarratea de Inda y el señor Florencio M. Minvielle.

* * *

Mañana se realizará el enlace de la señorita María Isabel Casalnuovo con el señor Roque Domingo Tisona, siendo padrinos la señora Carola Tisonas y el señor José Stabile. En el

acto civil serán testigos los señores Eugenio Bouvet y Pascual Stabile.

La ceremonia religiosa se realizará en la iglesia San Bernardo.

* * *

En la última asamblea anual de la Asociación Cristiana de Señoritas, organización mundial que fué iniciada entre nosotros hace varios años, se resolvió, con el fin de especificar la actuación de la institución entre la mujer de toda edad, (desde los 10 años), estado y religión, cambiar su actual nombre por el de Asociación Cristiana Femenina. Esta denominación unifica al mismo tiempo esta institución en toda la América Latina.

En su local de la calle Piedras 384, la comisión directiva de esta asociación ofrecerá mañana, a las 16, un te a las alumnas y a los miembros de los clubs formados el año pasado.

* * *

En el restaurant Conte, tendrá lugar mañana la comida que ofrece a un núcleo de relaciones, el señor J. Rubbens, retribuyendo atenciones.

* * *

Festejando la reciente designación del mayor Horacio Levene para inspector de gimnasia y esgrima del ejército, un núcleo de amigos le obsequiará con una comida el 4 del mes entrante.

* * *

Fué bendecido ayer en la ciudad de La Plata, el enlace de la señorita Rosa Amalia Pourtalé con el señor Cesar Harretche, siendo padrinos la señora Pastora Román de Pourtalé y el señor Horacio Borga.

En las canchas del Club Atlético de San Isidro, tendrá lugar el lunes próximo un torneo de tennis doble, a la americana, organizado por las señoritas Josefina Klappenbach y Agustina Lagos, destinándose el producto a beneficio del Colegio de María Auxiliadora.

Se han inscripto, entre otras, las señoritas:

Amalia Lagos, Delia Daireaux, Ana Delfina Señorans, Hortensia Drago, Celia Kulensmith, Estela Señorans, Ester Cullen, Agustina Lagos, Ketty Poeschel, Carmen Wegner, Leonor Bosch Gramajo, Nelly Daireaux, Sofía Nazar Anchorena, Carmen Pestaña, Axa Bayá, María Luisa Díaz, Isabel Jiménez, Josefina Lagos, Julia Carranza, Leticia Urien, Isabel Obarrio, Georgina Señorans, Josefina Obarrio, Blanca Carranza, Lucrecia Travers, Elena Gallo, Josefina Klappenbach, Genara Benítez, Celina Vivot, Carolina Gallo, Elsa Klappenbach, Luisa Moreno Hueyo, Angélica Bidart, Margarita Drago, Amalia Daireaux Molina, Sara Méndez Delfino, Blanca Baya, Rosario Figueroa, Celia Mackinnon, Marta Pasman, Cora Christophersen, Ana Teresa del Carril, Angélica Pasman, Celia Pasman, Cora del Carril, y las señoras Julia C. de Mackinlay y Nerea P. M. de Solveyra.

Las inscripciones se recibirán hasta el domingo por los números de teléfono 622 y 501 de San Isidro.

* * *

El 12 del mes entrante será bendecido, en casa de la novia, el enlace de la señorita Esther Pietra con el señor Juan Scaiani, actuando de padrinos la señora María Raggi de Pietra y el señor Juan Scaiani, padres de los contrayentes.

* * *

En el día de mañana será consagrado el enlace de la señorita Elvira Devincenzi, con el señor Rodolfo J. Beriso.

Después de la ceremonia religiosa que se efctuará en la iglesia de San Carlos, tendrá lugar una reunión en la residencia de la novia.

* * *

El deceso de la señora Dolores S. de Coronado ha repercutido dolorosamente en el vasto núcleo de sus amistades.

El carácter afable y sencillo de la extinta atraía las simpatías de todos los que tuvieron oportunidad de tratarla y su espíritu fino y bondadoso suscitaba facilmente amistades verdaderas que ella supo corresponder y cultivar con su corazón afectuoso y propicio a las generosas expanciones.

En el sepelio de sus restos realizados esta mañana en el cementerio del Norte, previa misa de cuerpo presente en el templo del Pilar se pusieron de manifiesto los sentimientos de pena que su fallecimiento causara entre sus numerosas amistades.

* * *

Guarda cama la señora Zulema Ramos de Quirno.

—Mejor, el doctor Javier Padilla.

—En vías de restablecimiento, la señorita Sotera Terry.

—Enfermo, el señor Benjamín Sáenz.

—Enferma, la señora María Esther Martínez de Mó.

—Más aliviado, después de la intervención quirúrgica a que fué sometido, el señor Aquiles Castro.

—Lo mismo, el señor Florencio de Escalada.

—Completamente restablecida, la señora Beatriz M. de Domínguez.

—Algo mejor, el señor Antonio Rodríguez del Busto.

—Enferma, la señorita Julia Sabaté.

—Continúa enfermo el señor Ignacio D. Capdevila, quien fué sometido a una intervención quirúrgica.

—Mejorada la señorita Julia García Gómez.

—Se halla enferma la señora Angela Alzaga de Sundblad.

—Es satisfactorio el estado de la señora Estela Torres Agüero de Gondra.

—Se encuentra enferma la señora Ernestina Lynch de Llambí.

—Se halla mejor la señora Isidora Pérez de González Bustamante.

—Se encuentra enfermo el señor Roberto Serantes.

—Más aliviada, la señora Trinidad Larrazábal.

* * *

Han llegado:

De Cacheuta, las señoras Teresa R. de Fluguerto e hija, Pilar F. de Rouvier Garay.

—De L. Paz, Mercedes S. de Tiscornia y familia

—De Bella Vista, la señora Magdalena Ortiz Basualdo de Cantilo y su hija Luisa.

—De Salta, Armando Ferrey.

—De Vicente López, Estanislao Goya, su esposa Victoria Casas y su hija Alcira.

—De Necochea, la señora Antonia Gari de Almirón y la señorita Isabel Gari.

—De General Mitre, Federico Wilnert.

—De General Lamadrid, la señora Susana M. de Bordenave.

—De Corrientes, Abel Lissarrague.

—De General Paz, Juan Sugaste.

—De Mar del Plata, Eleodoro Gilastegui y familia, Ciro Quiroga y su esposa Goya Herrero, Carlos S. Somoza y su esposa Matilde Peralta Ramos, José A. Roca y su esposa Matilde Uthurriaga, Juan Carlos Anchel, Albertina Cassoni Carranza de Bafico y su hija María Albertina, Ramón Palacio y su esposa Lilia Rodríguez, Armensinda Bravo de Palacio y familia, Matilde, Amalia y Lelia Bravo, Carlos Arning, su señora Margarita Bengolea y sus hijos.

—De Santa Fe, la señora Elina W. de Centurión.

* * *

Han partido:

Para Santa Lucía, el señor Eduardo Rocha Blaquier.

—Para La Rioja, el señor Pedro C. Alen.

—Para Alta Gracia y Córdoba: Arturo Angel, Carlos Gondra, señorita Piñero Pacheco, Bartolomé Oneto, Alfonso García, Francisco Bastarrix y familia, Luis González y familia, Arsenio Pucheta, Feliciano Peralta, Ramón Cabezas, Luis Carrara, Carlos Ruiz, Jacobo Levy, Arturo L. Milani, Julio Quiroga, Marcos Rafio, Pedro León, Jean Ellzabe, Sebastián Dianda, José Cartabio y señora.

—Para La Calera, Carlos Colombo.

—Para San Juan, H. Rolfes.

—Para Cosquín, Carlos Jorking.

—Para La Falda, Domingo Repetto.

—Para Nonogasta, doctor R. Carme Cort.

—Para Tucumán, Pablo Saravia, Alfredo Guzmán, Ricardo B. Quintana y familia.

—Para Villa María, Ricardo Anderson.

—Para La Banda, Calixto P. Zacal.

—Para Ceres, Isaac Wuhl.

—Para Rosario, Pedro Nisegg, Juan Capisano, Alfredo Martín, señora G. A. de Quirno y familia, y Francisco Carante.

—Para Río Cuarto, José Zacco.

—Para Cañada de Gómez, Angel Dibenedetto.

—Para D. Vélez, Alejandro Mc Kay.

—Para Santa Fe, José R. Rodríguez, Tomás Cruz y Nicolás Benito.

—Para Tandil, el señor Luis Aguirre y señora Ana Lía Obarrio.

Dr. Fernandez Castro
ANTEOJOS. OPERACIONES
Oculista del Hospital Ukamendi. Jefe del servicio en el Hospital Fernandez
DEFENSA 581 — Consultas: de 14 a 16

Instituto "Nicolas Avellaneda"
VENEZUELA 1051
Incorporado al Nacional Rivadavia
Director, Anibal B. Dastuque. Enseñanza primaria, secundaria y comercial. — Pupilos y externos.
v. 31 Marzo.

Francisco Moisano
COMISIONES Y REPRESENTACIONES
COMPRA VENTA DE PROPIEDADES
Escritorio:
SAN MARTIN 2373
Union Telef. 532
MAR DEL PLATA

"La Epoca en Mar del Plata"

La Agencia de LA EPOCA en Mar del Plata, ha quedado instalada provisoriamente en la calle San Martín 2379, donde se reciben suscripciones y avisos.

Durante la temporada mantendremos el servicio completo de información mundial, colocando telegramas en los pizarrones de la Rambla y del Club Pueyrredón.

La difusión del sistema Harrods de TRAJES SEMICONFECCIONADOS para caballeros, es la consagración pública de sus buenas cualidades.
Haga Vd. un ensayo antes de comprar su próximo traje.

TRAJES semiconfeccionados
En casimires ingleses, recientemente importados, gustos únicos, calidad inmejorable; altas fantasías de moda, y azul, negro o gris. Forros de superior calidad.
$ 130.00 y $ 115.00
Los trajes se terminan a gusto y de acuerdo a las más estrictas indicaciones del cliente, previa prueba especial.
Primer piso

Estudio Fotográfico: F. SIXTO y Cía
TRABAJOS ESMERADOS Y MODERNOS
ARTE EN LOS RETRATOS DE NOVIOS Y NIÑOS
Bdo. de Irigoyen 185 — Bs. Aires — U. T. 1372. Rivad.
ANEXO MAR DEL PLATA — RAMBLA BRISTOL 123. U. T. 1173

DOS PRODUCTOS EXCEPCIONALES
CHAMPAGNE — AGUA
Mumm — Villavicencio
REIMS — CORDON ROUGE - CORDON VERT — GOUT AMERICAIN Y CARTE BLANCHE
MENDOZA — ES DEL PAIS Y ES LA MEJOR
Explotadora de las termas Villavicencio (S. A.)
SARMIENTO 458 - Bs. Aires - U. T. Av. 6968 / 4509

TEATROS Y CINEMATOGRAFOS

"Reinar después de morir" constituyó un éxito para Ricardo Calvo y su elenco

Nuevamente ayer se llenó la sala del Cervantes por un público distinguido e inteligente, que en todo momento premió la sobria labor de los intérpretes y que supo acoger la obra que se hacía con el respeto que infunde una larga tradición de gloria y genialidad.

Y bien: "Reinar después de morir", de Luis Vélez de Guevara, que es la obra a que nos referimos, conquistó en la versión que de ella hicieron Ricardo Calvo y su elenco, la sanción que merecía, es decir, el aplauso sincero y unánime.

El asunto que informa a la obra de Guevara, el inmortal autor de "El diablo cojuelo", ha sido muy explotado por los autores españoles, que con tan bello argumento construyeron obras maestras, entre ellos, podemos citar a Mejía de la Cerda y Jerónimo Bermúdez, pero ninguno de los que la trataron rayó a tal altura y a tal brillantez en el verso, ni logró dar siquiera esa impresión de magnificencia que se recibe escuchando los admirables y bien pulidos versos de Guevara, a quien el ilustre creador del desfacedor de entuertos dió lugar preferente en su "Viaje al Parnaso".

Pero no solo en España, el idilio del príncipe Pedro de Portugal con Inés de Castro, aureolado de una espléndida niebla de leyenda, apasionó a los autores, también en Francia, donde los dramaturgos prefieren en muchas ocasiones los asuntos puramente hispanos, bien los que trataban sobre la reconquista, bien los que se referían a determinadas modalidades de la vidaespañola en la vida moderna — y decimos así, porque es la clasificación que cuadra — un gran genio francés, quizás el único que hasta ahora ha producido la humanidad, puso sus ojos en esa historia que bien podríamos llamar de amor y de sangre: nos referimos a Víctor Hugo. En un drama titulado "Inés de Castro" relató en un lenguaje romántico y brillante esa historia que más parece una leyenda de esas que llenan la era de la reconquista.

No sería posible establecer un paralelo entre los dramas escritos por dos genios, por distintas causas que a continuación especificamos: una fundamental, la forma que han elegido ambos poetas para exponer su pensamiento: prosa y verso; la época en que han sido escritas, una en la edad de oro de una literatura que llegó a su apogeo en el siglo XVIII y otra cuando en el universo se operaba una transformación, casi era única en la historia y que fué algo así como una negación de todos los preceptos establecidos en el teatro, la poesía, la política, la filosofía y las ciencias; es decir, que Víctor Hugo construyó su drama con principios netamente opuestos a los de Guevara; el uno es la más alta expresión de esta reacción moderna que comenzó en Alemania con Lessing y tuvo su iniciación consiguiente con la caída de Luis XVI del trono secular de los Borbones, y también, aunque parezca no tener importancia, uno era de los que sostenían con fervor la monarquía absoluta, y el otro es el más rebelde, el enemigo encarnizado de todo lo que sea predominio de uno sobre otro.

Estas consideraciones que anteceden tienen su importancia, porque dentro de su escueta brevedad, ponen de manifiesto la forma de encarar un mismo asunto por dos mentalidades distintas y opuestas entre sí.

Pasemos a la obra de Guevara: decíamos más arriba que el argumento de "Reinar después de morir" está aureolado de una leyenda hermosa, así es en efecto, la obra de Guevara es una leyenda con base histórica, trata los amores del príncipe Pedro de Portugal con doña Inés de Castro, bastarda de un noble español y prima y dama de honor de la esposa de don Pedro el Justiciero, príncipe heredero a la sazón del trono portugués.

Don Pedro concibió por doña Inés uno de esos amores capaces de llegar al crimen y a las más funestas acciones, libróse de su esposa, del trono, de todo, sólo tenía su pensamiento en la que fuera su amante en un principio, esposa en secreto después y madre sobre todo de sus dos hijos.

Llegó la noticia de los amores de Pedro a los oídos de don Alfonso su padre y rey de Portugal cuando se trató de formalizar su enlace con doña Blanca, infanta de Navarra. Mas, como los nobles de la corte portuguesa veían con muy malos ojos la posible ascensión de Inés al trono, y varios nobles con el visto bueno más o menos público de Alfonso el rey, asesinaron a la esposa de Pedro. Pero, he aquí que este hecho coincide casi con la muerte del rey.

Es coronado rey don Pedro, y la primera medida que toma es dar muerte horrenda a Egas Coello y Alvar González, luego desentierra a la infortunada Inés de Castro, convoca a todos los más altos funcionarios y a la más rancia nobleza de Portugal y obliga a todos prestar pleito homenaje de acatamiento, fidelidad y reconocimiento a doña Inés de Castro, reina legítima de Portugal.

Esto es a grandes rasgos, el argumento verídico en parte que informa a "Reinar después de morir" y, que al contrario de las otras obras clásicas arranca al público verdaderas ovaciones, porque en ella se desatan las más encontradas pasiones: el odio, el amor, el reconocimiento, los sentimientos más altos y más bajos, todo ello entre la maravillosa urdimbre de los versos de Guevara.

Hasta ahora, sólo hemos hablado ligeramente sobre la obra, y hemos hecho a propósito porque queríamos hablar libremente de los intérpretes.

En primer término cabe mencionar a Ricardo Calvo, el recitador inimitable, por cuya boca fluyen frescas como de un manantial, la belleza y la emoción que transpiran aún en sus lecturas el inolvidable habitante del parnaso cervantino; Calvo mereció del público que llenaba la sala evidentes muestras de aprecio y de cariño, que pusieron de manifiesto cuán pronto el eminente actor español conquistó a nuestro público conocedor de los valores teatrales.

Pero la nota que se destacó, fué sin duda alguna, el debuto de Amparo Martí, que en todo momento se mostró como una intérprete superior que sabe dar a su papel el relieve necesario.

Su Inés de Castro fué muy aplaudida, especialmente en el diálogo con el rey Alfonso en el que puso — empleando la expresión de un poeta — un poco de poesía y otro poco de emoción.

Se destacaron también Sara Esteban, Emilio Portes, Antonio Salom y Antonio Estevez.

Recordamos que la obra que comentamos, fué hecha en ésta hace mucho tiempo, pero le dedicamos una crónica más o menos extensa, porque hace mucho tiempo que no se hizo.

Teatro de Verano

Decir que se estrena o se reprisa en el teatro de Verano está demás, por que allí todos los días se estrena o se reprisa. Así hoy, vemos que el impertérrito Nunziata, hará en vermouth una obra que por su título debe ser algo terrible, pero que no pasa de ser una simple comedia según la anuncia el programa, y en la que el citado actor hace el papel más importante.

Por la noche subirá a escena "La stanza d'amore".

Para mañana se anuncia "Una serpe velenosa" (drama), para el domingo "La bestia humana" (drama), "Ochi consonati" (drama) y "Pagliacci".

Para la próxima semana "Il cartello dei fantasmi" e "I confetti di Venus".

Números que gustaron

Hicieron ayer su anunciada presentación en el Casino las importantes atracciones recientemente llegadas de Europa y que se denominan Willy-Maus, en su sensacional rueda del diablo, y el trío de equilibristas Paktows. Ambas atracciones fueron muy favorablemente recibidas por el público habitué del Casino, especialmente el número de "La rueda del diablo", por ser verdaderamente emocionante.

En el programa de hoy se repiten esas atracciones, completándose el mismo con los demás números que se han venido aplaudiendo en esa sala últimamente.

Las "vermouth" de ayer

SMART. — En los dominios de Ballerini, donde, como se sabe, las cosas marchan a las mil maravillas, se hizo ayer ante un público numeroso, la agradable comedia de Picard, vertida al castellano por Escobar y titulada "Ki Ki".

En el papel protagónico que da título a la obra, hizo Blanca Podestá una de sus interpretaciones más acertadas, mereciendo del numeroso público congregado en la sala entusiastas pruebas de agrado.

Asimismo, los intérpretes que rodeaban a la principal, sacaron todo el partido de sus papeles, logrando también el aplauso del "respetable".

Vista la buena acogida que se dispensó a la pieza, es de esperar que se repita en alguna matinée próxima.

MARCONI. — "El príncipe azul", fué la pieza que eligió Angelina Pagano para hacer en "vermouth".

La obra de Pérez Petit atrajo un numeroso público que en todo momento no cesó de exteriorizar sus simpatías por la actriz citada y por los actores y actrices que la rodeaban.

"El príncipe azul", que, como se recordará, fué estrenada por la misma actriz en el Liceo con ponderable éxito, tuvo ayer en el elenco que la acompaña actualmente una acertada interpretación.

Dejando a un lado a Angelina Pagano, que, como siempre, se distinguió por la propiedad y brillantez de su trabajo escénico, cabe mencionarse a Mario Danesi, que hizo una muy buena caracterización; Ferrario, bien, actuando de joven artista, y lo mismo cabe decir de los demás: todos hicieron lo posible para que la pieza agradase y a fe que lo consiguieron con creces.

LICEO y ODEON. — En estas salas, subieron a escena "Mamá Clara" y "Aurora boreal", respectivamente, y de las que nos ocupamos con extensión en otro oportunidad.

"El triunfo del Noy Pepet"

Los de Simari están ensayando con todo cuidado un sainete en tres cuadros de E. Trongé y Mones Ruiz, titulado "El triunfo del Noy Pepet", que, si mayores inconvenientes no se presentan, será dada a conocer el martes primero de abril.

Como se recordará, esta obra estuvo anunciada para la temporada que pasó, por el mismo actor en el Smart, pero que por causas desconocidas no se llevó a escena. Integrarán el cartel "Antonio mío" que lleva tres secciones diarias y "El camote" de Aquino que en propiedad defiende la segunda sección.

En Bolivia actuó la compañía rusa Joryoff

Procedente de Lima ha estado actuando últimamente en la ciudad de La Paz la compañía rusa que dirige el señor Duvan Joryoff, habiendo hecho su debut en el teatro Princesa de la capital boliviana, con gran éxito.

El teatro de Duvan Joryoff representa el arte escénico enciclopédico, trayendo a las tablas miniaturas animadas con movimientos mecánicos, trozos de comedias, bailes, cantos, haciendo comprender a los espectadores la quintaesencia del drama, de la canción popular, de la ópera, gran guignol, parodias, pantomimas, sátiras, etc.

El cambio rápido de impresiones y la variedad del repertorio dejan intensa impresión en el ánimo del espectador.

El señor Duvan Joryoff es el director, jefe artístico y "metteur en scene", y a la vez conferencista. Fué antiguo director del teatro Solowyoff, de Kieff, miembro del teatro del Arte, de Moscú, y jefe artístico y "metteur en scene" del teatro Nacional de Sofía.

Secunda al señor Joryoff el eminente técnico teatral señor Micalow.

El decorado es de novísima concepción, habiéndose inspirado sus escenógrafos en el futurismo.

La sastrería es rica y elegante, desde la casaca Luis XIV hasta la blusa del guignol infantil.

La noche del debut todos sus cuadros fueron muy aplaudidos y repetidos dos y tres veces, siendo aclamado con verdadero entusiasmo el cuadro titulado "El adiós de los húsares negros".

Terminada su breve temporada en esa capital, la compañía partirá para Buenos Aires para actuar en el teatro Odeón.

Hoy se estrena en el Mayo

"El burlador de Medina", es el título con que ha sido adaptada al español la pieza cómica alemana "Der geuesche Debemann" que la compañía Sanjuán dará a conocer esta noche con aquel título. Los autores del original son Arnold y Bach, y el reparto con que la hemos de conocer esta noche en el Mayo se ha hecho así:

Chón, Elvira Anglada; Aurora Martínez, Vivina Blasco; Custodia, Francisca Salvador; Cinta, Teresa Costa; Generosa, Adela García; Rudocinda, Matilde Toscano; Amelia, Blanca Menéndez; Miss Ansen, Rosalinda, Clementina Ruiz; Palomo, Julio Sanjuán; Gavilán, Arturo Navarro; Segundo Rovirosa, Enrique Senisterra; La Barrera, Pedro Torné; Domitilo, Antonio de Zarauz; Enrique, Francisco Renard; Don Numeriano, Eugenio Menéndez; Niño, Ricardo Menéndez; Don Servando, Miguel Santiváñez; un camarero, Rey Di Marías.

Conocido es el buen éxito que ha acompañado a esta compañía en sus representaciones de piezas cómicas alemanas, por lo que no habría por qué dudar del que le espera a "El burlador de Medina".

"La conquista"

Para la vermouth de mañana, los buenos elementos de Angelina Pagano repondrán la comedia en tres actos de César Iglesias Paz, cuyo título va en el epígrafe y en la que, como es sabido, la citada actriz obtiene uno de sus mejores triunfos, como se recordará, cuando "La conquista" fué estrenada en el Apolo obtuvo verdadero suceso.

La obra del malogrado Iglesias Paz, es una bonita comedia que sin duda alguna volverá a interesar como otras veces.

Los principales papeles estarán a cargo de Angelina Pagano, Barousse, Daneri y Pellicuotta.

El cartel nocturno estará integrado por "La hermana terca", de Eichelbaum.

"La grieta" se estrenará esta noche en el Odeón

Anoche la compañía Camila Quiroga representó por última vez la pieza "Aurora boreal", de González Castillo, la que sirviera para su debut en el teatro que ocupa y que se mantuvo en el cartel nocturno desde el día en que ese debut se realizara, lo que sucedió el 15 del corriente.

Para renovar el cartel se ha elegido ahora una pieza en tres actos que firman Pedro E. Pico y Juan L. Bengoa, la que ha sido escrita inspirados sus autores en un cuento del gran literato eslavo Alejandro Kuprin.

Eliseo Gutiérrez, galán de la compañía Quiroga

La compañía Quiroga confía firmemente en que su labor interpretativa en la obra a estrenarse no ha de dejar nada que desear.

Se han repartido de la siguiente manera los papeles de "La grieta": María Lucía, Camila Quiroga; Ana, Ana Arneodo; Luisa, María Moglia; Sofía, Margot Segret; Horacio, Enrique Arellano; Yeltov, Eliseo Gutiérrez; Nicolás, Carlos Bouhier; Don Diego, Julio Scarzella; Botelli, Angel Walk; Gustavo, Antonio Zamora; Manuel, Ricardo Palomba; Un criado, Luis Pérez.

Una autora

En un teatro de comedia, que anuncia su segundo estreno del año para mediados de la semana próxima, hará su debut como escritora teatral una señorita que hasta ahora ha venido ocultando su verdadera personalidad bajo un pseudónimo masculino.

Creemos que después del estreno de su obra, ya podrá dar con confianza su verdadero nombre. Los aplausos son siempre enemigos de la modestia y del anónimo...

La compañía Weiss estrena hoy "Noche de danza"

La segunda novedad de su interesante temporada de la Opera, será dada a conocer hoy por la compañía de la graciosa "soubrette" Clara Weiss.

Se trata de la opereta "Una noche de danza", tres actos del inspirado compositor Oscar Strauss, que tantos triunfos lleva conquistados en el alegre género que cultiva con tanta eficacia.

El argumento sobre el que el maestro Strauss ha compuesto la partitura gira alrededor de cuatro personajes capitales: Riki, la protagonista, una alegre "midinette"; la condesa Editha, el príncipe Harry y Willy, dueño de una gran casa de modas. Riki es la prometida de Willy, pero como éste es un hombre de alguna edad, tiene que sufrir las travesuras sentimentales o galantes de su empleada antes de que ésta consienta en darle su mano.

Entrelazada a esta intriga va desarrollándose la que motivan los amores de de condesa Editta con el príncipe Harry. Ella, como buena condesa de opereta da lugar con sus desvíos y excentricidades a que el príncipe se exponga a caer en las artimañas de Editta con objeto de comprobar hasta qué punto le es fiel su pretendiente. Al final, como es lógico, las dos parejas hallan su felicidad.

El reparto de "Una noche de danza" se ha hecho de la siguiente manera:

Riki, Clara Weiss; Editta, Rossana San Marco; príncipe Harry, Emilio Amoroso; Willy, Henry Sarich; conte Clemente, Luiggi Consalvo; Giovanni, Carlo Montanaro; príncipe Gregorio, Giuseppe Cantoni; Tini, Rosana Zanzini; Annie, Emilia Tocchi; camerera, Emilia Lanzini; contessa Fifi, Francesca Rossi; contessa Elly, Alix Alexajewna; Iacchè, Giovanni Valeri.

En el segundo acto tomará parte la pareja de baile Sonia y Jorge Brettger.

"M'hijo el dotor" en el Smart

Esta hermosa producción de Florencio Sánchez que siempre que se exhuma obtiene la más decidida aceptación será llevada a escena mañana en sección familiar de las 18, en el Smart, por la compañía de Blanca Podestá, que tanto se ha distinguido siempre en la interpretación del repertorio del gran autor uruguayo.

Cinematografía

"El Templo de Venus", la primera extraordinaria de Fox

Obra de arte y de exquisito buen gusto, tal "El templo de Venus". Con una fotografía realmente admirable, desfilan por la pantalla cuadros sorprendentes de belleza y mujeres radiantes de hermosura, dentro de una trama a propósito, escrita con un suave tono romántico, de acuerdo con la línea de corte severo, clásico, del film. Y es que el "Templo de Venus" no podría ser otra cosa, sino eso, un film con la belleza y la severidad de una columna dórica. La "Fox" obtendrá con sus exhibiciones un excelente éxito.

"El templo de Venus" se estrenará el 1.o de abril próximo, tocándole el honor de ser la primera superproducción de la temporada. La "Fox" ha hecho con ella una obra de gran valor comercial, eligiendo un conjunto de bellezas femeninas como pocas veces se ven en la pantalla, y de las que se destaca Phyllis Haver, la soberbia "bañista".

Mary Philbin, Davin Butler y otros tienen a su cargo la interpretación de la historia eje del film, y se desempeñan con el arte que les ha dado tanto renombre en el mundo del cine.

Estrenóse "La encubridora"

Una producción dirigida por J. Gordon Edwards y sacada de una obra de Maravene Thompson, es ésta, que estrenó ayer la Fox Film con mucha aceptación del público.

"La encubridora" es un drama de misterio y emoción, cuya acción se desarrolla en un ambiente de gran lujo e intrigantes situaciones, y presentada también a todo costo. Interpretan los roles principales la conocida y bella actriz yanqui Bárbara Castleton y Albert Roscoe.

El material de la casa Max Glucksmann para la actual temporada

La casa Max Glücksmann, una de las primeras alquiladoras cinematográficas de nuestro gremio, ha presentado ya su lista de producciones que dará a conocer en la presente temporada.

Figuran en dicha lista los siguientes films: 85 producciones de la "Famous Players-Lasky Corporation"; 45 de "The First National Circuit"; 7 "Metro-Classic-Specials"; 50 de la "Robertson-Cole"; 38 americanas varias y otras de manufactura europea que fueron elegidas por el señor Glücksmann, lo que hace un total de 230 producciones de todos los asuntos y para todos los gustos raros del público. Es un esfuerzo que merece ser apreciado debidamente.

Charles Ray aparece hoy en "Gasolina, aceite y agua"

"Gasolina, aceite y agua" es una de las tantas cintas que han dado fama al tan tímido como impetuoso Charles Ray. Es una de las últimas producciones de "The First National Circuit", que ha adquirido recientemente Max Glücksmann y que estrena hoy en sus cines Palace y Grand Splendid.

Por su asunto entretenido y bien llevado, este film está destinado a tener buen éxito entre los adeptos de Ray, que son muchos.

Cosas interesantes del mundo del film

Leatrice Joy afirma que "Against the Rubs", es el único film en que ella como "estrella" no es besada.

Claire Windsor, figura femenina de gran prestigio en los estudios de California

Ann Luther, debe su entrada al arte mudo a la semejanza de sus facciones con las de la notable e insigne Sara Bernhardt. Invitada un día por una amiga a verla trabajar en los talleres de Lubin, fué admirada por uno de los directores que estaba encantado con el cabello sedoso y casi rojo, con los ojos azules, y cutis tan suave de Ann. Dirigiéndose al gerente del taller, el director le dijo: Esa muchacha tiene un parecido maravilloso a Sarah Bernhardt; y si puede usted hacer que firme un contrato, creo que podré emplearla en nuestra próxima película. Después de recibir una prueba ante el lente fotográfico, la que resultó favorable, Ann recibió un papel de poca importancia. Ha continuado en el cinematógrafo desde entonces, habiendo alcanzado el puesto de "estrella" por su talento dramático en más de una cinta extraordinaria.

Gladys Walton que según ella dice empezó su carrera cinematográfica en broma durante unas vacaciones que fué a pasar a California, es una gran aficionada a la natación. Ya en el colegio había ganado el campeonato. En su película "La Orgía", en unas escenas de natación demuestra su gran agilidad y su destreza al realizar varios ejercicios sumamente peligrosos. El director, al principio se opuso a que la "estrella" se pusiera en peligro y pidió un "doble" para filmar las escenas peligrosas, pero Gladys se opuso y quiso hacerlas ella misma.

Robert T. Haines, por los talentos dramáticos que ha venido demostrando en todas las interpretaciones que le han sido encargadas, se ha logrado una popularidad de la que muy pocos son los artistas que hoy día puedan alabarse. Haines tiene una estatura de 1 metro 80 centímetros, y es grueso y fuerte como un atleta. Sus ojos pardos penetrantes y boca de labios rectos se derriten en una sonrisa llamativa que le da una personalidad amistosa y simpática a todas sus facciones. En el papel del hombre que por sí solo se hace de una fortuna en "El hombre olvida...", Haines tiene un papel que le cae a maravilla.

Durante los últimos días que se impresionaron las escenas de la película "West of the Woter Tower", en el estudio de la Paramount, Glen Hunter, su protagonista, era el hombre más ocupado del mundo, o por lo menos el más ocupado de los actores. Desgraciadamente para Glenn Hunter, la terminación de la impresión de las escenas de la película, coincidió con las últimas representaciones del drama "Merton of the Movies", en el teatro Cort, de Nueva York. Pocos días antes de impresionarse la última escena de la película, Hunter se vió obligado a romper piedras como cualquier prisionero, hasta que le salieron ampollas en las manos. La última noche que se representó "Merton of the Movies" se impresionó también la última escena de "West of the Water Tower", y, gracias a esta coincidencia, Glenn Hunter pudo salir al día siguiente con su compañía para Chicago en donde estaba anunciado el estreno del drama antes indicado.

Actor que se malogra

En un teatro central, en el que actúa con mucha suerte una compañía de revistas, figura ocupando uno de los principales puestos un actor que reúne a su buen porte, una aptitud para la escena, cierta y probada. Sin embargo, y no sabemos por qué motivo, —¿o sabemos?— esta elemento que nos ocupa ha desviado el curso de su carrera en forma bien lamentable.

Tal vez la evidencia de una ganancia algo más crecida haya sido la causa única que ha movido a ese actor a descender de categoría artística para aumentar... de sueldo.

Y eso no es muy honroso que digamos. Es cierto que será muy beneficioso momentáneamente para el elemento aludido, pues percibirá nóminas suculentas; pero el actor se está desprestigiando a ojos vistos. Sus tres o cuatro mogigangas que está constreñido a interpretar cada noche están vulgarizando su aptitud artística y rebajando sus acciones de buen cómico ante el concepto del público que da y niega prestigios. Cada uno es dueño de hacer lo que más convenga a sus intereses, es lo indiscutible. Pero cuando se trata de una actividad que está sujeta al control cotidiano de la prensa, ha de tener aquélla, forzosamente, que escuchar las reflexiones que ésta crea conveniente hacer, aunque sin la esperanza de que vayan a ser tomadas en cuenta... Por eso nos permitimos hacer la observación de que si bien un puñado más de pesos cada lunes no es cosa despreciable, hoy por hoy, menos debía serlo la probabilidad de que, rechazando ese puñado excelente, se podría llegar en un futuro no lejano a conquistar una situación de privilegio, tanto artístico como económico.

En cambio por el camino trillado, árido y sin bellezas por el que se ha aventurado en el año que va corriendo, no ha de llegar a ninguna parte. Y es que ese camino, además de los defectos anotados, tiene el de ser un camino "ciego".

"LA EPOCA"

CINEMATOGRAFOS

PALACE THEATRE — Corrientes 757. — Hoy, a las 14 y a las 21: Cómicas; a las 16.30 y 22: Lazo de amor; a las 17.30: La escuela de las garconnes; a las 18.30 y 23: Oro de Broadway.

GRAND SPLENDID THEATRE — Santa Fe 1860. — Hoy, a las 16.20: Cómicas; a las 17 y 22: Las luces de Londres; a las 18.10 y 23: Oro de Broadway y actuación de Esmé Davis, nuevos números muy interesantes; a las 21: Huésped inesperado.

SAN MARTIN. — Esmeralda 265. — Hoy, a las 16.30 y 21: Reportajes vivos No. 17 y Viuda tres veces; a las 17.30 y 22: Bellezas de la naturaleza; a las 18.30 y 23.10: Las esposas de los hombres pobres.

EMPIRE THEATRE — Corrientes y Maipú. — Exito de Isabelita Ruiz, acuda en la sección de las 18.30 y 23. En esta sección estreno: Venciendo abismos; a las 17.30 y 22: Su misterioso amor y Hugo Draesell; a las 16.20 y 21.20: El encanto de Nueva York.

CAPITOL THEATRE — Santa Fe 1343. — Reapertura el 10. de abril.

CRYSTAL PALACE — Corrientes 1559. — Hoy: El reo de la familia, ¡Oiga, joven!, Granja de monos.

REAL CINE — Esmeralda 425. — Hoy, a las 21: La campana de la muerte; a las 16.40 y 21.40: Cómicas; a las 17.20 y 23.20: El domador; a las 18.20 y 22.15: La encubridora.

SELECT — Suipacha 482. — Hoy, tarde y noche: Un ladrón de talento, La escuela de las garconnes (noche solamente).

SELECT LAVALLE — Lavalle 921. — Hoy: El encanto de Nueva York, La mano del amo, Hombres en bruto y sección cómica.

GENERAL BELGRANO — Cabildo 2165. — Hoy, a las 16 y a las 21: La otra; a las 17.20 y 23: El desafío escarlata; a las 18.30 y 22: El huésped inesperado.

ELECTRIC PALACE — Lavalle 836. — Hoy: La araña y la rosa, La campana de la muerte y Cómicas.

TEATRO PRINCESA — Suipacha 460. — Hoy, en cine continuado desde las 14: La niña del medallón, Fuego y agua, Film Revista 223 y Ricardo, Corazón de Loco.

GAUMONT THEATRE. — Rivadavia 1635. — Hoy, a las 17: Cómicas; a las 17.15 y 22: Donde el Norte Empieza; a las 18.10 y 23.15: La garconne.

SOLEIL PALACE — Corrientes 3150. — Hoy: gran éxito del ventrílocuo Plaussy y la machietista Marcela Waiss. — Estrenos: Un loco de verano, El duque falsificado, Dolores Medina, Un poco de poker.

PETIT SPLENDID — Libertad 976. — Hoy, tarde y noche: Match Firpo-Spalla.

SELECT BUEN ORDEN — Bernardo de Irigoyen 1321. — Hoy, tarde y noche: El ariano, Extravagancia, El minuto de locura y el American Jazz-band.

CINE CATALUNA — Corrientes 2046-52. — Hoy: El séptimo día, La mano del amo.

CINE BOLIVAR — Bolívar 1032. — Hoy: Variado y selecto programa.

CINE ELITE — Cabildo 3241. — Hoy: La mujer prohibida, Gente de mar, Las ciencias rubias.

THE AMERICAN PALACE — Córdoba y Callao. — Hoy, a las 18.30: La escuela de las machonas; a las 22.45: Hijas perdidas.

IMPERIAL CINE — Cangallo 771. — Hoy: Los puritanos, Fortuna loca, La madrastra.

MIGNON PALACE — Juramento 2433. — Hoy: El león de Venecia, La broma trágica, Madsalme el bravo.

ESLAVA — Suipacha 686. — U. T. Libertad 0889. — Espectáculos altamente morales especiales para familia.

CINE COLON DE FLORES — Nazca 122. — Diariamente estrenos, Variado y selecto programa cinematográfico.

CINE MODERNO — Hoy, tarde y noche: Variado programa, todos los días estrenos.

ESPECTACULOS PUBLICOS

TEATROS

COLON — Temporada oficial 1924. — Maestros directores: G. Marinuzzi, E. W. Korngold, E. Cooper, V. Bellezza, A. Toni y G. Santini Figurando en el elenco Gilda Dalla Rizza, Nina Koshetz, María Zamboni, Esteñania Dandolo, Gabriela Besanzoni, Eugenia Jabovich, Luisa Bertana, Ana Gramegna, Miguel Fleta, Julio Crimi, Luis Mingheti, Segismundo Zalevsky, José Segura Tallien, Víctor Damiani, Julio Cirino, Kapiton Zaprojetz, Paul Payan, Miguel Fiore, Gino Devecchi, Atilio Muzio y otros elementos de valía.
Queda abierto el abono a 30 funciones nocturnas y a 10 matinées de domingos y días festivos.
Inauguración de la temporada, el 17 de mayo. Segundo espectáculo, Gran compañía de bailes rusos Pavley-Oukrainsky.

ODEON — Compañía argentina Camila Quiroga. — Hoy, a las 21.15, estreno: La Grieta.

COLISEO — Temporada lírica italiana. Maestro director, Arturo De Angelis. — Hoy, a las 21, función popular: Bohème.

CERVANTES — Compañía oficial del Teatro Español de Madrid. Teatro clásico, romántico y contemporáneo, comedias de magia. — Hoy, a las 21.15: Reinar Después de Morir.

SMART — Corrientes 1283. — Compañía argentina Blanca Podestá. — Hoy, a las 21.15: Un Aviso Original, El Alma Desnuda.

MARCONI. — Compañía argentina de dramas y comedias Angelina Pagano. — Hoy, a las 21.30: La Hermana Terca.

OPERA — Corrientes 860. — Empresa Lombart y Cía. — Gran compañía italiana de operetas de Clara Weiss. — Hoy, a las 21, estreno: Una Notte d'Danze.

NUEVO — Corrientes 1530. — Compañía argentina de comedias Roberto Casaux. — Hoy, a las 21.15: ¡No quiero casarme!; La casa de Don Patricio.

ARGENTINO — Compañía cómica argentina Florencio Parravicini. — Martes 1o. de abril, inauguración de la temporada con el estreno de: ...Ni Deuda Que no se Pague.

VICTORIA — Compañía española de zarzuelas. Dirección: Amadeo Vives. — Hoy, a las 21.15: Doña Francisquita.

NACIONAL. — Corrientes 960. — Compañía de sainetes, comedias y dramas. Director: P. E. Carcavallo. — Hoy, a las 18, a las 21 y a las 23.15: El Botonazo. A las 22.15: La Cruz de Palo.

REPOSO — Compañía nacional de comedias y sainetes Leopoldo Simari. — Hoy, a las 18, a las 21 y a las 23: Antonio Mio... A las 22.15: El Camote.

SARMIENTO — Compañía de sainetes y comedias César Ratti. — Hoy, a las 18.15, a las 21 y a las 23.15: Esto lo Arreglo Yo... A las 22: Fascismo Casero.

PORTEÑO — Corrientes 846. — Compañía nacional de revistas y piezas de gran espectáculo, dirección M. Romero. — Hoy, a las 18.15, a las 21 y a las 23.15: ¡Aprovechen la bolada! A las 22.15: ¡No arrebaten que hay pa Todos!

MAIPO — Esmeralda 443. — Compañía Dealessi-Morganti. — Hoy, a las 18.15, 21 y 23.15: ¡Ya cayó el chivo en el lazo!; A las 22.15: El dueño del mundo.

LICEO — Rivadavia esq. Paraná. — Compañía argentina Luis Arata. — Hoy, a las 21.15: Notari Zeneixi Semmo Cosci... (Los genoveses somos así...)

BUENOS AIRES — Compañía de comedias y sainetes y revistas Mulño Alippi. — Hoy, a las 18, a las 21 y a las 23.15: París que llega; a las 22.15: Pepita de oro.

AVENIDA — Gran compañía dramática española Enrique Borrás. — Hoy, a las 21.30: El Cardenal.

COMEDIA — Compañía española de revistas, comedias y zarzuelas. — Hoy, a las 18 y a las 23: Las Vírgenes Eternas. A las 21: La Gran Vía. A las 22: Es Mucho Madrid.

MAYO — Compañía cómica española Julio Sanjuán. — Hoy, a las 18: Una Mujer Que no Miente. A las 21.15: El Palco del Real. A las 22, estreno: El Burlador de Medina.

IDEAL — Paraná 426. — Compañía nacional de revistas, comedias y sainetes Felipa Panigazzi. Próximamente debut.

TEATRO DE VERANO. — Compañía italiana Nunziata. — Hoy, a las 18 L'albergo della Rivoluzione. A las 21: La Stanza d'Amore y Varietés.

BELISARIO ROLDAN. — Compañía nacional de sainetes y revistas. Hoy, a las 21: La Tragedia del Pierrot, La Viuda Alegre.

CIRCOS Y VARIEDADES

CASINO — Gran compañía de atracciones y variedades. — Hoy, a las 21: gran éxito de los nuevos debuts, Willy-Mauss, con la rueda del diablo y Paktons, equilibristas fantásticos y todas las grandes atracciones.

PARQUE JAPONES — L. N. Alem y Callao. — Hoy, desde las 20.30: Exito del teatro romano, teatro de pulgas, conciertos y otros atractivos.

FLORIDA — Galería Güemes. — Hoy, tarde y noche: gran éxito de la troupe de variedades: Nelly Flor, vedette parisina, Les Omero en sus juegos olímpicos.

PISCINA LAS ROSAS — Avenida Alvear y Bustamante. — Gran pileta para señoras y caballeros. Abierta todos los días de mañana y de tarde. Entrada con baño y ropa, 1 $. Domingos, sábados y feriados: de mañana, 1 $; de tarde, 0.50.

Charlel Ray, Otto Hoffmann y Charlotte Pierce en una escena de "Gasolina, aceite y agua", que se estrena hoy en el Grand Splendid y en el Palace Theatre

PARQUE JAPONES
ALEM Y CALLAO — U. T. 2170, Juncal
ABIERTO TODAS LAS NOCHES
DOMINGOS Y DESFILES TARDE Y NOCHE
MARTES Y VIERNES NOCHES DE MODA
Teatro — Atractivos — Conciertos — El Auto Pista
ENTRADA. Adultos $ 1 — Niños $ 0.50
CON TEATRO Y UNA ATRACCION

CARRERAS DE CABALLOS

Hipódromo Argentino

LOS PROBABLES FAVORITOS DE LA REUNION DE PASADO MAÑANA

PRIMERA CARRERA

El preferido de la opinión en esta prueba será The Blind.

El hijo de Crocus, que la última vez que corrió finalizó segundo de Hablantín en un tiempo muy recomendable, tiene las mayores probabilidades de adjudicarse el triunfo.

En su caballeriza, no admiten su derrota y dicen que para derrotarlo habrá que bajar de 1'51", por lo que Mazepa y El Obrero, que serán también muy jugados, tendrán que conformarse con escoltarlo en el disco.

SEGUNDA CARRERA

Encrucijada, que ha tenido un buen reposo, será la más sostenida en las cotizaciones en esta prueba.

La hija de Lord Basil, que en una ocasión llegó segunda de Ordalie, hará su "rentree" en plena posesión de sus medios y con una corrida excelente que si la repite, puede descontarse el triunfo.

Gioconda, que hará su debut, será también muy jugada, así como Isleña, que ha realizado buenos adelantos.

TERCERA CARRERA

Entre varios competidores se repartirán las preferencias de la prueba de potrillos perdedores.

Sonido, que en los últimos ejercicios a que es sometido se desempeña bien, hará su "rentree" y lo más probable es que obtenga su primera victoria.

Punch, que finalizó segundo de Old Diamont, es otro formidable competidor.

All Steel reaparecerá bien preparado, por lo que también puede ganar y Frangollo, que es considerado como un potrillo regular, es otro gran candidato.

CUARTA CARRERA

Demás está decir que 14 de Julio será inmensamente favorito en el handicap para todo caballo ganador.

El hijo de Your Majesty, en su última prsentación en público, se impuso con asombrosa facilidad de punta a punta, marcando el formidable tiempo de 1'30" para los 1.500 metros.

Como su estado es de primer orden y cada día corre más, puede decirse que será la fija del día.

QUINTA CARRERA

Otro seguro favorito, es Capablanca, en el clásico Lavalle.

El hijo de The Panter, que al debutar se impuso por varios cuerpos, en un tiempo por demás recomendable, ha seguido en óptimas condiciones, y desde ya, se descuenta el triunfo.

Para disputar esta prueba, Capablanca cuenta con una corrida de 1'5" 2|5!

QUINTA CARRERA (bis)

Entre Mosquita y Engreída estarán divididas las preferencias en el clásico Mariano Moreno.

La representante del stud Victorica Roca, en su última presentación, no pudo desempeñarse como era de esperarse por haber perdido mucho terreno en la largada.

Engreída, al debutar, se impuso en el formidable tiempo de 58" 1|5 los 1000 metros, y en su caballeriza dicen a quien quiera oirlo, que no puede perder.

SETA CARRERA

La más sostenida en las cotizaciones en esta prueba, será Doña Chela.

La hija de Amsterdam, al hacer su "rentree" produjo una performance de primer orden, al haber finalizado tercera de Cartucho en 1'36".

Como la representante del stud La Quebrada ha seguido en buenas condiciones, es muy probable que a ella le corresponda la victoria.

SEPTIMA CARRERA

Ausente Pibe, las preferencias de esta prueba, estarán de parte de Maturrango y Ordenanza.

El hijo de Zío que se ha largado a correr de firme, obteniendo dos triunfos consecutivos, aunque el tiro es distinto, su caballeriza cree que continuará la serie.

Ordenanza que reaparecerá en plena posesión de sus medios, contando con ejercicios verdaderamente recomendables, es un serio competidor que puede hacerse presente en los tramos finales.

OCTAVA CARRERA

El favorito en esta prueba, que es la del desquite, será Copiapó.

Si la caballeriza del hijo de Amsterdam quiere, Copiapó debe de imponerse al galope, pues sus ejercicios son siempre sobresalientes.

Narval, que va muy beneficiado en el handicap, llevará también muchos boletos, dados los progresos que viene realizando día a día.

La carrera de productos

Numerosas inscripciones han reunido las pruebas de productos de 2 años destinada a los no ganadores.

A continuación adelantamos algunos informes:

POTRANCAS

Gioconda—

Por Your Majesty y La Natita del stud Cap. Boston, al cuidado de Telmo Míguez.

Tiene ejercicios muy recomendables y puede iniciarse obteniendo una victoria.

Manota—

Ha disputado una carrera entrando cuarta; puede mejorar esa performance.

Picaresca—

Debutante por Botafogo y Pigra, del stud Villanueva B., al cuidado de N. Moreno.

Tiene ejercicios bastante regulares.

Cosquillosa—

Debutante por Tracery y White Diamond del stud Indécis al cuidado de Gabriel Torterolo.

Posiblemente no cumplirá su compromiso.

Encrucijada—

A pesar de su mala actuación en el premio Carlos Casares, la representante del stud El Manicomio en esta compañía lleva verdaderas probabilidades.

Isleña—

En sus dos únicas presentaciones en público esta pupila del entraineur Macchio tiene un cuarto y un segundo puesto.

Es indiscutible una de los candidatos más probables del tiempo.

Kola—

Tiene algunas carreras regulares, pero sin confirmar en ello lo que demuestra en privado, donde es superior a su compañera Necesitada.

Dunseval—

Esta hija de Val d'Or que según aparece como debutante ya ha corrido en Mar del Plata.

Anda bastante regular.

Ricura—

Debutante por Botafogo y Rancagua del stud La Juanita al cuidado de Federico Fernández.

Es bastante ligera.

Alcaldía—

Termina de entrar tercera y puede tener buena figuración.

Mentirosa—

Sus performances no son malas, pero tiene algunas contrarias superiores.

Day Dream—

A pesar de su reciente defección es conveniente no descuidarla.

Miss Rose—

Al disputar su última carrera le tocó en suerte una largada desfavorable.

La hija de Diamond Jubilee puede correr bien.

Pampa—

Sus carreras no valen mayormente a pesar de que en su último compromiso, merecería mucha fe a su ecurie.

Pintabien—

Debutante por Le Temps y Good Times del stud El Ceibo a cuidado de J. Etchechourry.

Tiene una corrida de 59" 4|5 por lo que nada nos sorprendería su triunfo.

POTRILLOS

Bendigo—

Debutante por Picacero y Eastwell del stud Villanueva B. al cuidado de N. Moreno.

Está preparado como para iniciarse produciendo una gran carrera.

Sonido—

Reaparece convenientemente preparado y en condiciones de poder ganar.

Frangollo—

Al debutar no respondió a la carrera que de él se esperaba.

El tordillo del stud Indécis anda bastante bien.

Punch—

Debutó entrando segundo de Old Diamond.

Puede estar muy en carrera.

Al Steel—

Se le ha dado un breve reposo que parece de buen beneficio.

El pupilo de B. Islas puede ganar.

Champaqui II—

Debutante, por Flandes y Botavia del stud Ultimatum al cuidado de Fidel Lemos.

Anda regular.

Minaval—

Siempre es candidato a correr bien.

Ariel—

Debutante por Amsterdam y La Glorieuse del stud Los Clavos al cuidado de Justo Inzúa.

Anda bastante regular.

Rostand—

Debutante por Gontran y Rana II del stud Suipacha al cuidado de Angel Filippini.

Anda bastante regular.

Tanner—

Debutante por Craganour y Tómbola, del stud La Guardia, al cuidado de Julián Roncales.

Este potrillo tiene una corrida dominando a Gavota y es un dato muy conversado entre los profesionales.

Silfo—

No le vemos mayores probabilidades.

Forget me not—

Hace tiempo que no corre y puede producir una buena carrera.

Punto Fijo—

Posee escasas condiciones.

Tablero—

Debutante por Tullibardine y Tu Tú del Stud Rivadavia al cuidado de Federico Fernández.

Es lijero.

Papillón—

Debutante por Melik y Farfalla del stud Los Reales, al cuidado de Juan Fernández.

Anda bien.

Parrullo—

Debutante por Fisherman y Altanera del stud Don Julio al cuidado de E. Sormani.

Anda bien.

Destur—

Debutante por Moreno y Dear Girl del stud Casino L., al cuidado de Luis Casino.

Es ligero.

Hipódromo Argentino

Programa completo depurado de forfait para la reunión del domingo:

Premio Acróbata (1917), distancia 1800 metros

G. Prim, 55 k.	Queyapí 55
G. Colorada 55	Saint Goar 55
Mazepa 55	Sforza 55
The Blind 55	Espinar 55
Micrón 55	Pórfido 55
El Obrero 55	Redoblao 55
Desquite 55	Cebadilla 53
Winchester 55	S. Eyes 53
Ortigal 55	Saeta 53.

Premio Fantasio (1918), distancia 1000 metros

Gioconda, 54 k.	Ricura 54
Manota 54	Alcaldía 54
Picaresca 54	Mentirosa 54.
Cosquillosa 54	Day Dream 54
Encrucijada 54	Miss Rose 54
Isleña 54	Pampa 54
Kola 54	Pintabien 54
Duseval	

Premio Rosal II (1919), distancia 1000 metros

Bendigo 54 k.	Tanner 54
Sonido 54	Silfo 54
Frangollo 54	F. Me Not 54
Punch 54	Punto Fijo 54
All Setel 54	Tablero 54
Champaquí 54	Papillon 54
Minaval 54	Parrulo 54
Ariel 54	Destur 54.
Rostand 54	

Premio Yesquero (1920), distancia 1600 metros

Tamarisco 59 q.	Morrongo 51
Sensitivo 55	Chimere 49
Kandipá 55	Paquitín 48
Cabarí 53	Amochol 48
14 de Julio 51	S. Kiss 46.
Murmullo 51	

Premio Lavalle, distancia 1100 metros

El Martillo 54 k.	Capablanca 54
Tizón 54	Sócrates 54
Importante 54	

Premio Mariano Moreno, distancia 1100 metros

Ordalie 57 k.	Isleña 54
Colosa 57	Comedida 54
Mentirosa 54	Bride 54
Anatema 54	Mesquita 54
Roseta 54	Engreida 54

Premio Manuá 1921), distancia 1600 metros

Burguesa 56 k.	Blarney 51
Doña Chela 55	Tin Tan 50
Incaguasa 54	Vengadora 49
Brasileña 52	

Premio Mameluke (1922), distancia 1600 metros

Sisley 68 k.	Maturrango 51
Pacú 54	C. Jacque 51
Ordenanza 54	Zeus 50
Pibe 51	Merry Star 41

Premio Charro (1923), distancia 2200 metros

(Los aprendices sin descargo)

Pashá 62 k.	C. Jacque 53
Felino 51	Narval 51
Copiapó 56	¡Sufra! 51
Pacú 56	Ranquelero 50

Calendario hípico

MES DE MARZO

29—Ratificación del premio Perú. Apertura de cartas para la reunión del domingo 6 de abril.

30—Premios Mariano Moreno y Lavalle.

Fangal es un hijo de Chili II muy veloz que correrá en breve.

El entraineur F. Núñez que ya ha hecho correr a este potrillo sin tener mayor figuración, lo viene preparando especialmente para anotarlo y hacerlo correr en condiciones de mejorar esa performance.

Fangal que es bastante veloz, esta mañana dirigido por el jockey A. Quinteros, cubrió 1000 metros en 1'3" 3|5, sin ser exigido y dejándonos la impresión de que anda muy bien.

Cartaginés conserva su buen estado y en cuanto sea presentado debe ganar una carrera.

Este excelente hijo de Larrea, después de entrar segundo de Insurrecto, ha seguido en óptimas condiciones y en cuanto sea presentado en público va a resultar difícil arrebatarle la victoria.

Cartaginés, que según el jockey Lagomarsino, ganará cuando a él le parezca bien, esta mañana fué ensayado en 800 metros, empleando en recorrer la distancia 50".

Ordalie tomará parte en el premio Mariano Moreno

La ganadora del clásico Casares disputará su compromiso de pasado mañana, a pesar de los 3 kilos que dispensa a sus adversarios.

El entraineur Isidoro Trescazes cree que a pesar de ese recargo la hija de Let Fly, ha de defender valientemente sus posiciones.

Hoy dirigida por M. Altamiranda cubrió 700 metros en 43" al freno.

Lanzafuego se encuentra en buen estado de preparación

Es probable que este pupilo del stud Mon Rêve sea destinado a pruebas de mayor distancia, de las que estaba disputando en la recta.

Lanzafuego que anda muy bien, dirigido por el jockey E. Canessa cubrió esta mañana 1000 metros en un minuto un quinto.

TURF EXTRANJERO

La próxima temporada mundial

De un colega peninsular, que ha logrado destacarse en primera fila por la seriedad de sus crónicas y la firmeza de sus conceptos, reproducimos las líneas que van a continuación y en las cuales, nuestros amables lectores, hallarán noticias llenas de interés en lo que al turf mundial se refiere. Pronto van a desaparecer — dice el "croniqueur" — los crudos días de invierno ahuyentados por el sol primaveral, y con ellos la monotonía y el velo de tristeza que parece pugna por ahogarnos bajo sus pliegues, pronto el padre Febo lucirá nuevamente con todo su esplendor de hermoso adolescente y los atardeceres de nácares y rosa nos anunciarán una vez más el retorno de una primavera siempre nueva en sus encantos y siempre la misma en su sencillez y magnificencia de hembra a la vez, sencilla y coqueta, con todas las galas de su hermosura y contodos los atractivos de su bondad.

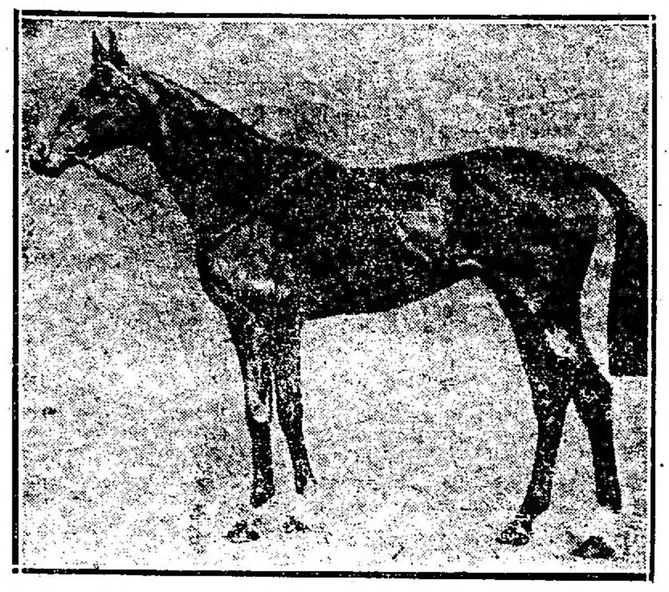

Epinard, por Badajoz y Epine Blanche, crack francés que actuará este año en Norte América contra Zev.

Primavera, y con ella el retorno a la vida activa del "turf"; con ella nuevamente los hipódromos van a recobrar su esplendor y lucir otra vez engalanados con los brillantes colores de las atractivas toilettes femeninas y de las llamativas multicolores chaquetas de los jockeys; otra vez el piafar de los caballos aguardando la señal de la partida para lanzarse con todas sus fuerzas en busca de una victoria que su noble sangre les incita a disputar con ardores y gallardías de los que se estimarían incapaces.

En fin, no vamos a tardar en ver otra vez la temporada hípica en todo su esplendor y dispuesta a recoger la herencia de sus antepasados y a dejar nuevo lustre a los cuarteles de sus blasones.

Significóse la temporada anterior principalmente por la expectación despertada por lo que en un principio debía ser un torneo a tres y se acabó en un match entre Zew y Papyrus; recientes están aún en el ánimo de los aficionados los últimos momentos de la epopeya de Papyrus, los cuidados de que fué rodeado, sus esperanzas y, finalmente, el resultado brutal de su encuentro disputado con el "leader" americano.

Semejante choque, bien que fuese un fracaso desde el punto de vista competencia, pues el campeón inglés no estuvo un solo momento en la batalla y fué batido de lejos, está llamado a quedar en los anales de la Hípica.

Epinard, un tres años de primer orden, a su entender el mejor del mundo, no ha ayudado poco a crear un ambiente propicio para una lucha anual, en la que indudablemente nuestros vecinos tomarían parte; por otro lado, los americanos, siempre dispuestos a competir en donde sea que la lucha tenga lugar, no parecen del todo opuestos a disputar en la pista de Longchamps la victoria a los representantes del viejo mundo.

Como consecuencia de lo antedicho, parece que "Le Journal", el conocido periódico parisino, interpretando el sentir de los turfistas franceses, se ha entrevistado con M. Pierre Wertheimer, el multimillonario francoamericano, propietario de Epinard, y el Jockey Club de Longchamps, con el fin de estudiar las bases para la creación de una carrera, espléndidamente dotada, anual y entre ejemplares de la misma edad, pero de nacionalidades diferentes, cuya representación llevarían.

Sería inútil insistir sobre la importancia enorme que una competición tal tendría, y de desear es que se llegue a un acuerdo en bien del deporte hípico.

En un artículo posterior, añade el entendido colega al referirse a un posible match Zev-Epinard:

Un encuentro de tan enorme interés, no puede por menos que preocupar seriamente a los entendidos del turf mundial, quienes ya andan en busca de quien podrá ser el más calificado defensor de sus colores.

Por lo que se refiere a Francia, nuestros vecinos parecen que tienen puestas todas sus esperanzas en Epinard, potro alazán, de tres años, que parece hallarse dotado de una velocidad enorme, pero que se dice encuentra una seria dificultad, en los largos recorridos. El hijo de Badajoz y Epine Blanche, a juicio de los críticos transpirenaicos, es superior a Filibert de Savoie y a Le Capnein, vencedores de las clásicas carreras de la temporada anterior, y uno de los mejores ejemplares que hayan jamás producido los "studs" franceses en largo tiempo.

Incaguasa disputará pasado mañana el premio Manuá con grandes probabilidades.

La ecurie Las Dalias había resuelto desprenderse de esta hija de Your Majesty y enviarla a San Martín, donde había estado varios días, pero en atención a sus buenos ejercicios, fué traída nuevamente a Palermo y anotada en una prueba bastante favorable.

Incaguasa dirigida por el peón esta mañana cubrió 1000 metros en un minuto, un segundo y un quinto.

Al Pasar será enviada mañana al Rosario

Esta hija de Sandunguero que actuara con poco éxito en Palermo, mañana será embarcada para Rosario, donde ha de tener segunramente una actuación discreta.

Marimacho no realiza progresos dignos de mención

Creemos que en Palermo difícilmente ganará una carrera esta hija de Mojinete.

Hoy dirigida por el peón cubrió 1700 metros en 1'52" 2|5.

Amochol se desempeña regular en su apronte de esta mañana.

Si bien son bastante discretos los ejercicios de este hijo de Zío, nos resultan insuficientes para actuar en el Hipódromo Argentino.

Amochol dirigido por J. Garrido, fué ejercitado esta mañana en 1000 metros, cubriendo la distancia en 1'1" un quinto.

Hipódromo de Temperley

Para la reunión del domingo 30, se han hecho las siguientes asignaciones de peso:

Primera carrera. Premio Dormilón II, 1.200 metros.— Gentleman 51 kilos; Aníbal II 56, Cerdeña 56, Chapino 56, Granadero II 56, Caupolicán 56, Festivo 52, Mago 51, Yodo 51, Jorge Feno 50, Tina II 50, Santo y Seña 49.

Segunda carrera. Premio Horse Power, 1.200 metros.— Atento, 56 kilos; True Blue 54, L'Origán 56, Nel Disco 56, Waterfall 56, Le Bleu 56, Chanilao 56, Almogovan 56, Tango 56, Contramano 56, Legionario 56, Teos 56, Royal Heart 54, Uñita 56, Garona y Jalapa con 54.

Tercera carrera. Premio Popoff 1.300 metros.— Trovatello, Bocanegra, Catálogo, Cardalero, Campo Abierto, Lolito, Culebrón, Marmitón Juan Moreyra y Diapador, con 57 kilos; Griseta, Thidán, Tarantella y Pteropus con 55.

Premio Dairy Back. 1.300 metros. —Fidalgo 55 kilos, Abeja III 54, Abuelita 51, Romanoff 51, The Victory 49, Pródigo, Valgris, Plumazo, Boa, Ardagh, Antuco con 48.

Premio Guernessey. 1.800 metros. —Fulgente 57 kilos, Fogueado 57, Bien 57, Matalobos 57, Ensing 57, Marback 54, The Boy 57, Furlador 54, Almagro 57, Factor 57, Specula 55, La Gaviota 55, Jalapa 52.

Premio Mister Tac, 1.300 metros. —Plumazo, Tte. Lugones, Antaño, Seisen con 57 kilos, Little King, Valgris, Lausing, Pimentón con 54, Cayó Nieve, Dimancheuse con 52, Pródigo, Matalobos, Factor, Cardalero, Brasero, Olvido con 51, Spécula con 49 kilos.

Premio Piedad. 1.400 metros. — Valgris, Criloval, Fogueado, Tigris, Brasero, Ginés, Yugo Moro, Delfín II, Machito, Matto Grosso con 56 kilos, Sisa, Peonía, Alferia con 54.

TURF URUGUAYO

EL CLASICO DEL DOMINGO

PREMIO "LAVALLEJA" — DISTANCIA 1200 METROS

Para productos nacidos en el país desde el 1o. de julio de 1921. — Peso: 54 y 52 kilos. — Excluídos los ganadores de premios clásicos. — Premio: pesos 2000 al 1o.; 300 al 2o. y 100 al tercero

COMPETIDORES Y MONTAS

1 Salsipuedes 54 K., F. A. Gómez.
2 Carolus . . 54 K., A. G. Borean.
3 Lutín . . . 54 K., Pedro Batista.

Sólo tres productos han ratificado la anotación en la prueba clásica que integra el programa próximo.

Salsipuedes, buen ganador al debutar; Carolus y Lutín, segundo y tercero respectivamente en el premio "José R. Muiños", han de proporcionar fuera de dudas un encuentro interesante.

SALSIPUEDES

El hijo de Air Raid y Marionette, del stud Imperio, se impuso en su única presentación, revelándose de porvenir. Con una largada desfavorable, corriendo en el fondo a gran distancia de sus rivales, paulatinamente mejoró posiciones y en excelente estilo dió cuenta del lote, con visible superioridad. Si con este contratiempo al soltar, ganó impresionando de manera óptima, puede juzgarse la aplastante victoria que hubiera conseguido si las cosas suceden normalmente.

El domingo pues se le presenta al pupilo del Imperio una buena ocasión para ratificar las bondades que ya dejara entrever.

Montado por Félix A. Gómez el último sábado cubrió 1200 metros, pista del pemio, pesada y recta opuesta — del palo de los 1700 hasta 500 metros antes de la raya — marcando 1'14" 3|5, desplegando buena acción y acompañado por Indiada con A. Pérez.

CAROLUS

Ha de portarse magníficamente bien. Termina de producir una buena performance, cayendo vencido a duras penas por Patte en l'Air en el premio José R. Muiños". Es por consiguiente enemigo bravísimo; le conviene la distancia y de su estado actual sólo pueden hacerse elogios.

Ayer de tarde, con A. Pérez, y en la pista grande, encontrándose liviana, lo vimos ejercitar acompañando a Vilafranca con el peón, que venía de la milla en los últimos 1200 metros en 1'14" 2|5 y dominando a la yegua en buena forma que empleó en aquella distancia 1'40".

LUTIN

Si las probabilidades al triunfo de Salsipuedes y de Carolus corren parejas para muchos aficionados, en rigor de verdad las que presenta el hijo de Enero y Lady Smith son de señalar. Buen tercero de Patte en l'Air y Carolus en el clásico "Muiños" a la cabeza y a medio pescuezo, puede confiarse en que alternará dignamente, sin desventaja alguna.

Hizo 1000 metros el sábado en 1'1" 3|5 (pista auxiliar) y a la par de Perfumado. Eran dirigidos por sus peones. Demás está decir que el "dos años" dominaba netamente.

Ciertamente que el cotejo de esos "two year-olds" en la carrera que mencionamos, ha de deparar una lucida y reñida lucha. Al parecer, la calidad suplirá bien la plétora de rivales como a veces acontece.

LA REUNION DEL DOMINGO

Competidores y montas para la reunión aludida.

PRIMERA CARRERA

Premio Sunny (1918) — 1400 metros

1 Micrón 55, A. Batista.
2 Agapito 55, F. A. Gómez.
3 Alí 55|54, E. A. Díaz.
4 Disimulo 55, J. R. Montero.
5 Picotón 55, A. Pérez.
6 Rocambole 55, C. Ferragut.
7 Trébol Rojo 55, I. Camacho.
9 Zurda 58, X. X.
10 Perla White 53|49, P. J. Albarracín.
11 Guinda 53, H. P. Cía.
12 Febra 53, S. Batista.
13 Maris Stella 53|49, E. Batista.

SEGUNDA CARRERA

Premio Remate — 2000 metros

1 Pleno 55, P. C. Moreno.
2 Clos du Roy 52, B. Gómez.
3 Yesquero 52, P. J. Albarracín.
4 Remero 51, M. Tapia.
5 Monsieur 51, no corre.
6 Black Fox 50, X. X.
7 Aguilucho 49, S. Batista.
8 Don Gregorio 49, S. Sosa.
9 Susana 48, A. Batista.
10 Hirondeau4 7, P. Batista.
11 Charmer 46, E. Batista.
12 Incietto 46, J. Batista.
13 Moritz 45, X. X.

TERCERA CARRERA

Premio Pasteur (1919) — 1600 metros

1 (Gran Pashá 54|59, E. A. Díaz.
2 (Extravagante 42 M. Lenzina.
3 Pinzón 51, F. A. Gómez.
4 Villafranca 49, A. G. Borean.
5 (Nunca más 48, A. Batista.
6 (Lascano 42, no corre.
7 Dodge 48, P. Batista.
8 Andresito 48, no corre.
9 Buenda 46, X. X.
10 Ecuador 45|41, R. Rodríguez.
11 Panete 45, J. Batista.
12 La Niña 43, I. Rijo.
13 Pesterer 43|40, E. Batista.
14 Pepe 42, X. X.

CUARTA CARRERA

Premio Nácar (1923) — 2500 metros

1 (Taylor 60|56, P. J. Albarracín.
2 (Limestone 48|49, M. Tapia.
3 Envite 50, P. Batista.
4 Pripool 48, I. Rijo.
5 Mingón 47, P. C. Moreno.
6 Zorzal 43, M. Lenzina.
7 Pampero 40, E. Patista.

QUINTA CARRERA

Premio Lavalleja — 1200 metros

1 Salsipuedes 54, F. A. Gómez.
2 Carolus 54, A. G. Borean.
3 Lutín 54, P. Batista.

SEXTA CARRERA

Premio Ford (1920) — 1100 metros

1 Copín 54, A. Pérez.
2 Felicano 54, B. Gómez.
3 Alvear 54, M. Tapia.
4 La Nena 52, A. G. Bean.
5 Antena 52, S. Sosa.
6 Iberia 52, C. Ferragut.
7 La Rubiales 52, P. C. Moreno.
8 Cairina 52, no corre.
9 Pin Pon 52, J. Batista.
10 Ponola 52, A. Batista.
11 Nueva York 52, G. Ponciolo.
12 Zaeta 52, P. Batista.
13 Sardana 52, S. Batista.

SEPTIMA CARRERA

Premio Solitaria (1922) — 1400 metros

1 Passe par Tout 57, X. X.
2 Don Manuel 55, 51, P. J. Albarracín.
3 Rondeau 50, M. Tapia.
4 Oritorro 45, J. Batista.
5 Aster 42|40, R. Rodríguez.
6 Inocentón 41, X. X.
7 Indiada 40, E. Batista.
8 Banderilla 46, I. Rijo.
9 Gioconda 43, M. Lenzina.

OCTAVA CARRERA

Premio Whisper (1921) — 1900 metros

1 (Limestone 57, no corre.
2 (Susana 44, no corre.
3 Mingón 56, no corre.
4 Charlador 56, S. Batista.
5 Gondolero 55, J. R. Montero.
6 Lascano 54, M. Tapia.
7 Monna Vanna 50|46, R. Rodríguez.
8 Money 49, P. C. Moreno.
9 Monsieur 46, X. X.
10 Garrafal 46, X. X.
11 Andresito 45|41, E. Batista.
12 Claudio 45, X. X.
13 Chusca 45, X. X.
14 Ural 43|45, J. Batista.

Hipódromo de La Plata

LA REUNION DE PASADO MAÑANA

Como de costumbre se realizará pasado mañana por la tarde en el circo hípico platense una reunión de carreras.

En los debutantes pruebas que componen el programa, figuran inscriptos los mejores caballos que allí actúan, lo que dará motivos a presenciar finales sumamente reñidos.

PRIMERA CARRERA

En la prueba inicial del programa varios son los candidatos a ganar.

Conversadora que cuenta con ejercicios excelentes en privado, es una de las candidatas principales y a su caballeriza le merece ilimitada confianza.

Tía que en Palermo ha corrido bastante bien, a pesar de no haber figurado en el marcador, puede igualmente ganar.

Dinga tiene una corrida de primer orden en Palermo y con un poco de suerte puede responder a las esperanzas de sus partidarios.

SEGUNDA CARRERA

Barefoot, que como ya hemos informado, tiene producidos ejercicios de primer orden en Palermo, tiene un compromiso favorable en el premio Facendeira.

Como principal adversario de Baferoot puede señalarse a Alma Tadema que debido al mal estado de la pista no pudo desempeñarse como era de esperarse al hacer su debut.

Nogalito cuenta también con decididos partidarios.

TERCERA CARRERA

En esta prueba para productos de 2 años que no hayan ganado, se destaca como probable ganadora Diástara.

La hija de Estribor, el último domingo, produjo una performance de primer orden al haber finalizado segunda de Hasta Aquí a escasa distancia.

Corona que tuvo una dirección sospechosa al debutar, Milagroso que anda muy bien y España que es lijera, son los adversarios que llevará la anterior.

CUARTA CARRERA

Muy complicada se presenta esta prueba, en la cual hay más de media docena que pueden ganar.

Tarascón que viene progresando, inspira gran confianza a su caballeriza.

San Guillermo, que produjo una excelente performance, no hace mucho, figurará con seguridad en los primeros puestos.

Flamante cuenta con una gran corrida.

Mecha está muy bien preparada y su entraineur la espera ver figurar en el marcador.

QUINTA CARRERA

Si La Tinta repite su última y buena performance de Palermo, no dudamos de que resultará muy difícil el vencerla en esta carrera.

La hija de Crocus, además en aquel hipódromo en los ejercicios a que ha sido sometida, ha demostrado que se halla en plena posesión de sus medios.

Armel que tuvo un serio contratiempo en su última presentación, puede sorprender a la cátedra.

Mapamundi y El Regente pueden igualmente ganar.

SEXTA CARRERA

En esta prueba Condenador tiene un compromiso muy favorable, por lo que es muy probable que obtenga el triunfo.

En efecto, el hijo de Aventurero no llevará mayores adversarios, pues Bienvenida IV a casi peso igual es muy difícil que logre vencerlo.

Unicamente Mummie, que en privado anda una enormidad, si le da por emplearse, podría tener una actuación descollante.

SEPTIMA CARRERA

Una fácil victoria obtendrá Apogeo en esta prueba que será la del desquite.

El hijo de Druid, que en las últimas carreras en que intervino se impuso al galope, marcando tiempos "records", tiene una brillante oportunidad para continuar la serie.

Posiblemente después de que se adjudique esta prueba, Apogeo será traído a Palermo, en donde podrá ratificar los brillantes éxitos de aquellos pagos.

Programa completo, depurado de forfaits, para la reunión del domingo próximo:

Premio Fabricia, distancia 1.500 metros: Avichucha 55 kilos, Cautela 55, Tía 55, Icaró 55, Wike Girl 55, Callecita 55, Dinga 55, Conversadora 55, Tita 55, Arica 55, La Llorona 55, Orangine 55, Paints Well 55.

Premio Facendeira, distancia 1.200 metros: Alma Tadema 55 kilos, Barefoot 55, El Pesao 55, Viborón 55, Dos Horacios 56, Nogalito 55, Lapidary 55, Zircón 55.

Premio Facongrande, distancia 1000 metros: Nántico 54 kilos, Bleriot, 54, Robespierre 54, Diastasa 53, Corona 52, Provincianita 52, Nice 53, Alfrida 52, Nianza 52, España 52, La Petiza 52.

Premio Factor, distancia 1.200 metros: Alfiler II 55 kilos, Negrito 55, Tarascón 55, Pelandrún 55, Triunfiro 55, San Guillermo 55, Sondal 55, Ney 55, Tabión 55, Polaina 53, La Querencia 53, Na Toribla 53, Suerte Clavada 53, Oblicua 53, Callecita 53, Atala 53, Flamante 53, Mecha 53, La Langosta 53, Emprimar 53, Gaveta 53, Esmirna 53.

Premio Facultad, distancia 1.400 metros: Nervo 57 kilos, Armel 56, Open Eyes 55, Enamorada 53, Mapamundi 53, El Regente 52, Pial de Volcao 50, Giselle 49, Rebenque 49, La Tinta 48, Wrangel 46, My Bride 43.

Premio Faja, ditsancia 1.700 metros: Condenador 56 kilos, Wrangel 55, Bienvenida IV 54, Dantoncito 54, Mummie 53, Choclo 53, Polipi 53, Fogulto 53, My Bride 52, Payanca 52, Brillantina 51, Suerte Clavada 50, Boladita 50, Anilina 50.

Premio Falaris, distancia 2.000 metros: Apogeo 55 kilos, Cantador 54, Nervo 53, Quijote 53, Merry Andrew 52, Motín 50, Alaska 48, Marf 47, Apolo 46, Terrón 45.

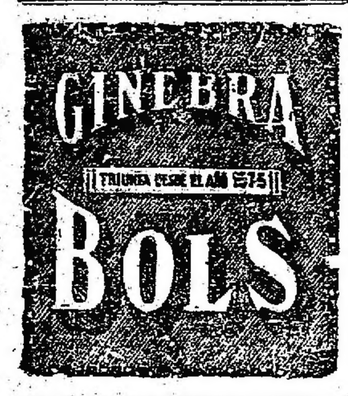

¿QUIERE Vd. COMER BIEN? Visite una sola vez el "Gran Restaurant Corrientes Corrientes 1443 Saloncitos Reservados — 1447 —

La casa no tiene Anexo

La casa más Antigua en POLLOS ALLO SPIEDO — Salón más Ventilado de Buenos Aires

URINARIAS

La blenorragia, gonorrea, gota militar, uretritis, cistitis, prostatitis, leucorrea (flujos blancos de las señoras), vaginitis y demás enfermedades de las vías urinarias en ambos sexos, por antiguas y rebeldes que sean, se curan radicalmente en breves días y sin molestias, con los

Cachets Collazo

medicamento argentino que se impuso en Europa, Asia, Africa, América y Oceanía, por sus decisivos resultados superiores a todo tratamiento conocido hasta la fecha, como lo prueban infinidad de testimonios médicos y de enfermos curados en todo el mundo. Léanse los que se publican en "Atlántida", "Para Ti", "Mundo Argentino", "Caras y Caretas", "Suplemento", "El Gráfico", etc., cuyos originales están a disposición de los interesados. Precio: $ 6 moneda nacional.

CUIDESE DE LAS INYECCIONES, causa frecuente de las estrecheces y de que las enfermedades se hagan crónicas e igualmente de los tratamientos que a falta de garantías, escudanse en el anónimo de la ciencia extrangera.

GRATIS se remiten dos interesantes folletos. Pídalos a: "ESPECIFICOS COLLAZO", Perú 71, esquina Avenida de Mayo, Buenos Aires, o a la Farmacia del Cóndor, Rosario.

Mundo Comercial

BOLSA DE COMERCIO

Primera rueda

Cédula H. Arg., contado: 12.000 a 100.30.
Id. fin de mes: 88.200 a 100.30.
Id. 4.a serie, marzo 29: 7.000 a 98.50.
Id. fin de mes: 9.000 a 98.50.
Id. 5.a serie, fin de mes: 2.400 a 97.
Id. 7.a serie, marzo 29: 184.700 a 95.70.
Id. fin de mes: 113.000 a 95.70.
Id. 8.a serie, contado: 49.000 a 95.20.
Id. fin de mes: 3.000 a 95.20.
Id. 9.a serie, fin de mes: 10.000 a 95.60.
Id. 10.a serie, fin de mes: 54.300 a 95.40.
Id. 12.a serie, fin de mes: 56.500 a 97.10.
Id. 13.a serie, contado: 5.000 a 97.80.
Id. fin de mes: 19.000 a 98.
Id. 14.a serie, fin de mes: 18.400 a 87.90.
Id. 15.a serie, fin mes: 3.500 a 96.70.
Id. 16.a serie, fin de mes: 12.500 a 96.80.
Id. 18.a serie, contado: 10.000 a 94.80.
Id. fin de mes: 8.500 a 95.
Id. 19.a serie, contado: 25.000 a 95.10.
Id. marzo 29: 59.500 a 95.10.
Id. fin de mes: 19.000 a 95.10.
Cédulas Nacionales, serie 1.a, fin de mes: 4.000 a 100.40.
Crédito 1922, contado: 11.000 a 96.60.
Id. fin de mes: 25.000 a 96.60.
Id. 1905, fin de mes: 5.000 a 88.20.
Provincia ed B. A., fin de mes: 33.000 a 55.
Deuda Municipal 6 1|2, contado: 5.000 a 97.30.
Id. fin de mes: 14.650 a 97.30.
Meridiano V, mayo 15: 25.000 a 66.70.
Bonos (series), fin de mes: 6.000 a 95.10.
Id. 7091, 1.a serie, fin de mes: 38.000 a 85.
Id. 9172, fin de mes: 50.000 a 88.80.
Id. 7091, 2.a serie, fin de mes: 10.000 a 84.20.
Bonos Hip., serie A, contado: 6.009 a 93.10.
Banco Español, fin de mes: 2.000 a 18.50.
Id. abril 30: 1.800 a 17.
Banco Galicia, fin de mes: 30 a 73.50.
Banco Francés, fin de mes: 50 a 37.50.
Q. Fusionados, fin de mes: 700 a 44.
B. A. Building, contado: 10.000 a 101.
La Inmobiliaria, fin de mes: 113 a 315.
Puerto S. Nicolás, fin de mes: 900 a 38.50.
Id. abril 30: 1.200 a 38.80.

MERCADO DE CAMBIOS

(Precios oficiales)

Primera rueda

	$ oro	$ m|n.
Libras	42 3|16	12.9293
[illegible]	13.72	0.1655
Belgas	17.45	0.1555
Belgas	17.45	0.1302
Suizos	4.35	0.5225
Florines	2.4 1|2	1.1114
Liras	17.42	0.1305
Pesetas	5.76	0.3946
Dólares	13.210	3.0023
Reis	33.400	0.3430
Montevideo	4 1|2 o|o	2.3267

COMPRA-VENTA DE TITULOS

Solicitados:
Cédulas Hip. Argentinas (viejas, sorteadas); La Hispano Argentina (seguros).
Ofrecidos:
Fábrica Arg. de Alpargatas; The Standard (fábrica de dulces).

MERCADO DE CEREALES A TERMINO

Primera rueda

Trigo, entrega en abril: 200 toneladas a 10.36, en dársena; entrega en mayo: 200 toneladas a 10.50; 200 a 10.51, en dársenaá entrega en junio: 400 toneladas a 10.60; 200 a 10.62; 200 a 10.63; 40 a 10.66; 200 a 10.64, en dársena.

Lino, entrega en abril: 300 tonelada a 18.50; 200 a 18.52, en dársena; entrega en mayo: 100 toneladas a 18.63, en dársena.

Entrega en junio, 100 toneladas a 18.75; 100 a 18.76, en dársena; entrega en julio, 300 toneladas a 18.90, en dársena.

MERCADO DE CEREALES A TERMINO DE ROSARIO

Primera rueda

Trigo, entrega en abril, 600 toneladas a 10.26; entrega en mayo, 400 toneladas a 10.40; entrega en junio, 300 toneladas a 10.50.

Maíz, entrega en abril: 300 toneladas a 8.13; 600 a 8.15.

MERCADO DE CEREALES

Trigo tangaró: 333 bolsas en Once a pesos 11, P. y A. Lanusse.

Trigo varias clases: 694 bolsas en Once a 10.30 $. E. Piccolini y Cía.; 890 a 10.25, E. Puccio; 700 en Sola a 10.30, Yraizoz Hnos.; 471 en Once a 10.20, S. y Bercetche; 485 a 10.20, Puigròs y Cía.; 620 a 10.2, Estremé Hnos.; 64 a 10.20, A. Iriarte Zalba; 400 en B. Aires a 10.10, M. Rizzolo y Ca.; 370 en Once a 10. Devoto Ltda.; 202 a 10, L. y Etchegaray; 400 en Sola a 10, M. Capello; 195 en Once a 10, A. Bellini y Ca.; 690 a 10, A. Diante; 1463 a 10, M. A. García; 630 a 9.90, Perlender y Ca.; 328 a 9.80, Rodríguez y Goñi; 210 a 9.80, S. y Bercetche; 41 en Once a 9.30, Benvenuto Hnos.; 180 a 9.80, Lutjohann y Cía.; 637 a 9.80, Oscamou y Cía.; 658 a 9.75, Palacios Hnos.; 916 a 9.55, S. Palau y Cía.; 311 en Sola a 9.50, R. y Goñi; 557 a 9.40, Juan Lalor; 310 a 9.50, C. F. Polledo; 300 en Sola a 9.50, J. Andreu y Cía.; 725 a 9.35, M. Capello; 168 en Once a 9.25, Seguí Hnos. y Cía.; 253 en O. Lacroze a 9.10, P. y A. Lanusse; 106 a 9; Arzeno Hnos.; 164 en Sola a 8.80, J.C. de los Santos; 340 a 8.40, M. Capello; 150 en Once a 8.40, F.A. Linari; 63 en Sola a 8, Perlender y Cía.; 228 en Once a 7.80, Devoto Ltda.; 100 a 6.70, Perlender y Cía.

Avena: 550 bolsas en Once a 7.60 $. C. Roselli; 135 en Sola a 6.90, I. Bidon Chanal y Cía.; 380 en B. Aires a 6.95, G. y Bloch; 450 en Palermo a 6.80, Perlender y Cía.; 184 en Once a 6.75, L. y Etchegaray; 48 a 6.80, Lutjohann y Cía.; 704 en B. Aires a 6.80, J. Lalor; 556 en Once a 6.60, M. García y Cía.; 85 en Sola a 6.50, A. Bellini y Cía.; 400 a 6.50, Crot toHnos.; 630 en Once a 6.50, Lutjohann y Cía.; 311 en Sola a 6.50, A. Bellini y Cía.; 485 a 6.45, I. Bidon Chanal y Cía.; 118 en Once a 6.40, 214 a 6.40, Seguí Hnos. y Cía.; 737 a 6.30, Cratzmar y Ca.; 174 a 6.20, Bernarhd y Cía.; 500 a 6.40, S. Schwarzberg; 2 en Sola a 6, J. Lalor; 752 a 6.70 P. y A. Lanusse.

Cebada: 958 bolsas en Sola a 8 $. Perlender y Cía.; 165 en Once a 7.90, Seguí Hnos. y Cía.; 147 a 7.90, B. y Orbeia; 584 en Sola a 7.75, Créd. I. y Com. Argentino; 225 en Once a 7.20, M. García y Ca.

Cebadilla: 607 bolsas en Sola a 5.80 $. Devoto Ltda.

Lino: 339 bolsa en Sola a 18.60 $. Crotto Hnos.; 340 en Once a 18.20, A. Belluscio; 128 a 18.20, J.E.Costa 650 en Once a 18.10, J.B.Gnecco; 500 en Sola a 18, Palacios Hnos.; 363 a 17.50, De Lellis y Fages; 126 a 17.10, Devoto Ltda.; 424 a 17, S. y Bercetche; 1082 en Once a 16.80, Palacios Hnos.; 503 en Sola a 17.30, S. y Bercetche; 430 en Once a 16.30, C.F.Polledo; 438 a 16, M.A. García; 295 en Palermo a 15.70, J. Estrugamou; 37 en Once a 15, M.A.García; 789 a 15, U.Alzaga y Cía.; 165 a 15, P. y A. Lanusse; 14 en Sola a 16.50, Devoto Ltda.; 95 a 16.20, A.E.Robredo; 233 en Once a 14.30, A.Rivera; 79 en Sola a 14, A. Rinaldi; 123 en Once a 14, Arzeno Hnos.; 180 en Palermo a 12, Saint Fréres; 154 en Sola a 9.40 (c. hoyo) Crotto Hnos.

Nabón: 67 bolsas en Sola a 12.50 $. J. Andreu y Cía.; 59 en Once a 7, F. A. Linari.

Nabo: 800 bolsas en Dep. a 15.60 $. J.G.Ferraris: 62 en Sola a 15.30,M.B. y Grondona; 96 en Once a 14.20, Lutjohann y Cía.; 79 en Sola a 14, A. E. Robredo; 65 en Once a 13.50, F.A. Linari; 26 en Palermo a 13, J. Estrugamou; 38 en Once Lacroze a 13, P. y A. Lanuse; 203 en Palermo a 13, A. Rinaldi; 3 en Once Lacroze a 12, J. E. Costa.

Maíz colorado: 160 bolsas en Palermo a 8.80 $. T. P. y H. Ojea; 172 en Once a 8.85, Perlender y Cía.; 400 a 8.80, Scala y Cía.; 520 en Sola a 8.45, Celada y Millán; 330 a 8.40, Benvenuto Hnos.

Maíz amarillo: 62 bolsas en Onc ea 8.80 pesos, A. Belluscio; 300 en Sola a 8.50, L. y Etchegaray; 437 en O. Lacroze a 8.50, A. Vélaz y Cía.; 433 a 8.50, Gnecco y Bloch; 250 a 8.50, H. y Soulez; 446 a 8.40, A. Rinaldi; 154 en Sola a 8.30, Soubiron y Cía.; 180 a 8.40, Arizzi y Begué; 344 a 8.30, I. y E. Pillitz; 410 a 8.30, Benvenutto Hnos.; 171 en Colegiales a 8.20, F. Dorignac y Cía.; 157 en Sola a 8, Arizzi y Begué; 375 en Pte. Alsina a 6.80, E. Lowy.

Maíz morocho: 161 bolsas en Sola a 6.60 $. Devoto Ltda.

Centeno: 424 bolsas en Palermo a pesos 7.50, S. y Bercetche; 685 a 7.40, A. Salazar y Cía.; 44 a 8, L. y Etchegaray; 350 a 7.70, Devoto Ltda.; 450 a 7.70, U. Alzaga y Cía.

Triguillo: 117 bolsas en Once a 7.40 $. I. y E. Pillitz; 30 en Sola a 7.40, Perlender y Cía.; 185 en Once a 6.20, F. A. Linari.

Semilla de alfalfa: 75 bolsas en Sola a 8.65, Benvenuto Hnos.; 118 a 8.30, Chapar y Cía.; 160 en Once a 8, García Ltda.

Alpiste: 207 bolsas en Once a 22.50, A. Bellini y Cía.; 286 a 22.20, M. A. Gar-

ENTRADAS GENERALES

Once: 13.370 bolsas trigo, 2375 centeno, 4065 lino, 116 nabo, 1439 maíz, 1543 avena, 5054 cebada, 443 cebadilla, 184 alpiste, 1092 porotos.
Sola: 6339 bolsas trigo, 184 centeno, 3710 lino, 1716 maíz, 726 nabo, 1152 avena, 704 cebada, 112 alfalfa.
Palermo: 1264 bolsas trigo, 907 lino.
Central Argentino: 160 bolsas harina.
Retiro (norte): 1320 bolsas harina.
Brian: 20.368 bolsas trigo, 854 lino, 890 cebada.
Rural: 520 bolsas lino, 298 maní.
Colegiales: 2619 bolsas trigo, 150 maíz.
Lacroze: 1516 bolsas lino, 167 maíz.
Puente Alsina: 7686 bolsas trigo, 2482 lino, 400 avena.
Buenos Aires: 3810 bolsas trigo, 3801 avena.
Riachuelo: 2852 bolsas trigo.

MERCADO DE PATATAS

(Estación Casa Amarilla)

Han entrado hoy en este mercado 9742 bolsas de patatas; en Pacífico, 2930; en Bs. Aires, 5817; en C. Argentino, 952. Total: 12.449 bolsas.
Precios de venta: Patata según clase, de $ 0.40 a 0.85 los 10 kilos.

MERCADO DE PASTO

(Est. Caballito)

Entraron hoy en este mercado 283 fardos chicos y 50 id grandes; en Sola: 366 id chicos; en Palermo, 251 id chicos; en Retiro (norte), 847 id chicos; en Colegiales, 5016 id chicos; en Bs. Aires 288 id chicos. Total: 50 fardos grandes y 7051 id chicos.
Precios de venta: Pasto alfalfa en fardos grandes, de $ 29 a 68 los 1000 kilos; id chicos, de 30 a 66; id mezcla, fardos grandes, de 30 a 50.

MERCADO DE HACIENDA VACUNA

Liniers

Siguen declinando los precios para todas las clases de haciendas de consumo principalmente los lotes de animales descarnados, o que no reunieran muy buenas condiciones de gordura, y cuyos negocios se hicieron con gra dificultad.

Las tropas de vacas, son las únicas que conservan más o menos precios satisfactorios, dado la buena demanda con que operan los compradores.

Los frigoríficos, siguen operando con buen interés por novillos de ese destino, pero con mayor preferencia por los especiales Chilled-Beef y gordos de Continente.

La entrada del día fué de 11.453 cabezas, clasificadas en ésta forma: novillos, 3.582; vacas, 3.977; terneros, 3.884 y bueyes, 10.

Las compras efectuadas por los frigoríficos durante la mañana fueron las siguientes: Sansinena, 571; Swith, 718; La Blanca, 1.133; Armour, 1.426; Witson, 676; Anglo, 73; Atalaya, 3069 y Smithfield, 448.

Los precios corrientes de la mañana fueron los siguientes:

Toros y torunos gordos y especiales para frigorífico, de pesos 90 a 95; id generales de 55 a 80; bueyes a 68; novillos especiales (Chilled-Beef), de 105 a 130; id (congelar) de 101 a 120; id gordos (continente), de 88 a 103; id generales de consumo, de 55 a 80; novillitos excepcionales a 70; id gordos y especiales de 48 a 64; id generales de 18 a 42; vacas excepcionales de 100 a 102; id especiales de 80 a 85; id generales de 20 a 54; vaquillonas excepcionales de 20 a 54; id gordas y especiales a 68; id generales de 16 a 40; terneros excepcionales a 45.50; id especiales de 40 a 42; id gordas de 43 a 36; mamons gordos y especiales de 15 a 24.

Ventas de hoy

ACCAME BELLINI y Cía.—
18 vacas, de Calefú a 61; 24 vaq. de Pizarro a 68; 28 terneros a 40; 20 id a 32; 3 vacas de Unión a 43; 37 terneros a 35; 20 id a 28; 10 id a 22.
ALONSO y BLAQUIER—
44 novillos de Lobos a 108; 66 vacas de P. Central a 42.
ANASAGASTI JUAN—
15 novillitos, de Rauch a 44; 25 id a 30; 22 novillos de San Luis a 55; 58 re Pehuajó a 105; 6 torunos a 60; 2 vacas a 60; 2 vaq. a 50.
ARDOHAIN e ITURRASPE—
4 vacas de C. Suárez a 80; 8 id a 65; 8 vaq. a 72; 27 id a 62.
ACCAME BELLINI y Cía.—
9 novillitos, de Alberti a 55; 4 id a 45; 5 vaq. a 42; 3 terneros, de Ugarte a 30; 24 id a 22.
APHECA CONDAU y Cía.—
59 terneros, de Lincoln a 23; 25 vaq. a 55; 28 novillos, de Bragado a 100; 8 id a 130; 2 torunos de Juárez a 95; 22 vacas a 65; 15 terneros a 5.
ABELLA y Cía. S.—
3 novillos, de Chascomús a 95; 19 vacas a 68; 18 terneros a 20; 15 id a 15; 10 id a 12; 26 id a 7.50.
ARANCET y Cía PEDRO—
12 novillitos, de T. Lauquen a 65; 14 id a 55.
ALCHOURRON Ltda. S. A.—
2 torunos, de Lobería a 120; 3 id a 110; 2 id a 100; 3 vacas a 102; 17 toros, de Córdoba a 110; 39 vacas a 62; 114 novillitos a 48; 6 id de Tandil a 48; 72 vacas de G. Chavez a 60.
BELLOCQ e HITA—
43 terneros, de S. Ignacio a 23; 76 id a 14.
BASCARAN FELIPE—
5 vacas, de Villegas a 68; 3 vaq. a 54; 9 id a 42; 7 terneros a 38; 18 id a 30; 16 id a 26.
BENVENUTTO Hnos.—
30 vaq. de E. Triunof a 54.
BUNGE BORN Ltda.—
12 terneros, de P. Central a 25; 21 id a 23; 3 vacas de Chascomús a 55; 3 id a 63; 9 vaq. a 36.
BERISTAYN y LARGUIA—
21 novillitos, de Los Toldos a 50; 17 ternero sa 30.
BAYONA y Cía. JOSE—
13 vacas, de Tandil a 56; 13 vaq. a 33; 8 id a 27; 5 terneros a 0; 6 id a 36; 20 id a 25; 39 id a 22.
CROTTO Hnos.—
26 terneros, de Tapalqué a 23; 36 mamones a 14; 6 id a 7.
Coop. de HACENDADOS—
20 novillo, de Pellegrini a 100; 6 vacas a 78; 2 id a 74; 6 id a 66; 6 id a 60.
CUESTA y Cía.—
27 novillos, de 9 de Julio a 60; 11 terneros a 30; 5 novillo sa 45; 7 terneros a 24; 14 id a 35.
CHAPAR y Cía.—
24 terneros, de T. Lauquen a 29; 11 id a 18; 10 toros a 83; 4 vaq. a 48; 6 novillitos a 44.
CRESPO y RODRIGUEZ—
20 novillos, de Lincoln a 93; 38 id a 70; 23 id de la Pampa a 70; 7 novillitos a 32; 3 ternero sa 30; 12 vacas de Lincoln a 57.
CASH, COLRELL JONES y Cía.—
11 vacas, de San Luí sa 57; 13 vaq. a 54; 35 mamones a 26; 32 vacas de C. Suárez a 67; 43 id a 57; 30 vaq. a 51; 38 terneros a 30; 2 id a 33; 17 id a 33; 33 mamones a 24; 30 vaq. de Guaminí a 57; 30 id a 53.
CORPORACION ANDES—
32 vaq. de Tres Arroyo sa 31; 32 id a 50; 33 terneros a 27, 22 id a 25.
DE LOS SANTOS y Cía. J. C.—
24 novillos ,de Balcarce a 80; 6 id a 74; 8 novillito sa 28; 4 vacas a 70; 6 id a 53; 2 terneros a 30; 25 id a 17.
DUBOX y Cía.—
39 vacas, de C. Suáre za 39; 33 terneros a 18; 38 id a 16; 11 id a 9.
DRYSDALE y Cía. J. A.—
20 novillos, de Maipú a 101; 11 id de San Luis a 80; 13 id a 63.
DIECKMANN Hnos.—
6 novillitos, de Brandsen a 12; 12 novillo sa 12.50; 26 novillitos a 20; 20 vacas a 20.
ESTEVEZ y Cía. ALDO—
2 vacas, de Maipú a 75; 2 id a 65; 7 id a 54; 5 id a 40; 5 vaq. a 28; 6 terneros a 25.
ESTRUGAMOU JUAN—
18 vacas, de P. Central a 60; 15 novillitos a 45; 7 terneros a 30; 3 vaq. a 46; 3 ternero sa 20.
ECHEVARRIA JUAN S.—
01 vaq. de Pellegrini a 31.
ETCHART PEDRO—
12 toros, de G. Alvear a 68; 5 bueyes a 68; 3 novillo sa 60; 3 oterneros, de Caseros a 27; 54 id a 18.
PERCARI Hnos. y Cía.—
44 novillos, de la Pampa a 46; 28 vaq. a 30; 32 ternero sa 20.
FIORITO Hnos. y SAMBRUZZI—
8 novillos ,de C. Suárez a 56; 5 id a 40; 4 ternero sa 30; 8 vacas a 55; 5 vaq. a 35.
GIRALT y AMADOS LASTRA—
22 vacas, de Maipú a 59; 53 novillos, de Santa Fe a 102; 3 toruno sa 90.
GIBSON Hnos.—
7 vacas, de la Pampa a 82; 3 toros a 75; 8 vacas a 56.
GOÑI Ig. (hijo) y Hnos.—
05 novillos, de Magdalena a 118; 190 id de Echeverría a 100; 13 vaq. a 71; 38 id a 71; 22 id a 48; 2 novillitos a 40; 8 vaq. a 40; 26 mamones de Chascomús a 12; 28 vaq. de T. Lauquen a 34; 25 vacas, de C. Suárez a 87.
IRIARTE ZALBA ANTONIO—
6 novillitos, de G. Pinto a 45; 17 vaq. a 28; 9 terneros a 11.
IGLESIAS BIDON CHANAL y Cía.—
8 novillos, de T. Lauquen a 58; 11 vacas a 62; 3 vaq. a 40; 16 vacas, de C. Suárez a 48; 14 a 38.
LASCURAIN y ETCHEGARAY —
35 novillos, de Saladillo a 100; 32 id a 94; 13 id a 90; 14 vacas de Pellegrini a 60; 11 vaq. a 40; 28 vacas, de Saladillo a 60; 28 id a 56; 15 vaq. a 36; 16 terneros a 30; 19 vacas, de Pehuajó a 66; 19 id a 58; 15 novillos, de Lobos a 88; 7 novillitos a 62; 27 novillitos a 57; 12 terneros, de Tandil a 38; 33 id a 24; 41 novillos, de C. Suárez a 102; 58 mamones, de Saavedra a 22; 26 novillos, de T. Lauquen a 95; 24 mamones, de Lobos a 23; 4 id a 45; 6 id a 24.
LANUS y ARANCEDO—
10 toros, de la Pampa a 60; 25 novillitos a 41; 27 vaq. a 46; 27 ternero sa 28.
LIZARRALDE de Hnos.—
22 novillos, de Santa Fe a 125.
LALOR JUAN —
8 vaquillonas, de Saavedra a 48.50; 10 terneros a 33.50; 2 id a 30; 15 id a 35.50; 2 novillitos, de C. Casares a 23; 7 vacas de C. Casares a 36.50; 2 vaquillonas a 20; 18 terneros a 20; 2 vacas de Santa Fe a 77.50; 17 vaquillonas a 54.50; 6 vacas de Suipacha a 59.50; 2 vaquillonas a 33.50; 7 vaquillonas a 22.50; 15 terneros a 40; 2 vacas a 29; 5 vaquillonas de Pehuajó a 64.50; 3 id a 33.50; 12 terneros a 50.50; 10 id a 19; 8 terneros, de E. Echeverría a 63; 7 id a 22.50; 16 novillos a 102; 16 terneros, de Juárez a 27; 12 id a 25; 4 vacas de Lobos a 23; 13 novillos a 12; 4 terneros a 4; 13 vaquillonas de Bragado a 46; 14 id a 48.50; 2 novillos a 69; 9 novillitos a 69; 10 vaquillonas a 43.50; 13 novillitos a 43.50; 16 vaquillonas a 12; 9 id de Rodríguez a 25; 6 id a 60; 8 terneros a 11.50; 10 id a 37; 3 vacas a 72; 8 vaquillonas a 9; 35 vacas a 15; 17 vaquillonas de Lomas a 33; 16 id a 33; 20 id a 54; 18 id a 48; 9 id a 21.50; 20 terneros de Navarro a 26; 10 id a 25.50; 15 novillos a 109; 18 novillitos, de Pellegrini a 40; 5 terneros a 23. 3 vacas, de Pellegrini a 57; 16 novillitos a 26; 8 vaquillonas a 36; 10 id a 29; 12 vacas de C. Casares a 60; 21 terneros, de Saladillo a 21; 19 id a 20.50; 40 novillos de 9 de Julio a 84; 17 terneros, de Bolívar a 7; 16 id a 8; 11 id a 6; 10 vaquillonas a 44.50; 3 id a 45; 9 vacas a 66; 2 vaquillonas a 32.50; 14 vacas de Córdoba a 53; 14 id a 57; 34 novillos de Chivilcoy a 66; 19 id a 65; 59 id a 104; 44 id de Alem a 110; 42 id P. Central a 93.
LANUSSE PEDRO y ANTONIO—
19 terneros, de Santa Fe a 7; 20 id a 4.50; 12 id a 11.50; 3 vcaas de La Plata a 15; 2 vaquillonas de C. Suárez a 40.50; 18 novillo sa 65; 22 id a 54; 22 id a 62; 2 torunos a 86; 22 novillo sa 86; 5 id a 97; 12 vaquillonas de C. Brandsen a 37.50; 14 id a 25; 8 id a 20; 3 id de T. Lauquen a 47; 7 vaquillonas a 63; 8 vacas a 40.50; 8 id a 75; 10 id a 56; 4 novillitos, de Cañuelas a 11.50; 2 novillo sa 16; 5 vacas a 64; 10 id a 54; 27 id a 67; 12 id a 47; 0 id a 17; 9 novillo sa 77; 15 terneros, de Córdoba a 31; 7 vaqyuillonas a 38; 10 terneros a 22; 5 vacas a 62.50; 16 terneros a [illegible]; 2 vaquillonas a 50.50; 10 id a 35; 2 terneros a 22; 9 id a 15; 8 id a 29; 6 vaquillonas a 38; 20 id a 33; 3 vacas de Córdoba a 29; 4 id a 82; 13 id a 60; 14 id de Alem a 65; 10 id a 35.50; 14 id a 48; 2 2id a 50.
MANTEL ALHERA y Cía.—
22 novillos, de Balcarce a 105.
MARASPIN y Cía. ANDRES—
18 vacas, de Pehuaj a 100; 53 id a 75; 70 id a 70; 5 vaq. a 50; 15 novillos a 75; 18 toros a 46; 8 toritos a 46; 33 ternero sa 27; 40 id a 25.
MARTINEZ de HOZ Hnos.—
413 novillos, de Castelli a 109.
MENDEZ Hnos. y Cía.—
20 vacas, de 9 de Julio a 55; 3 vaq. a 45; 36 ternero sa 30.
MENDEZ y Cía. J. M.—
35 novillos, de G. Paz a 70; 26 vaq. de Córdoba a 58; 28 id a 48; 16 id de Lobería a 35; 27 id a 28.
MURRE y Cía. RAUL—
7 vaq. de Santa Fe a 20; 23 id a 38.
MAZZINO y Cía. ARNOLDO—
2 novillos, de Pellegrini a 74; 14 id a 58; 21 novillitos a 32; 7 terneros a 18; 7 novillitos a 46.
PRYOR e hijo—
70 vaq. de Córdoba a 43.
PALACIOS Hnos.—
24 terneros, de C. Casares a 14; 45 mamones a 10.
PATRON COSTAS y PERO—
8 vacas, de Córdoba a 75; 42 vaq. a 63; 12 novillitos a 63; 14 id a 59; 56 terneros de Santa Fe a 21; 14 id a 20; 10 toros de Lincoln a 95.
PLEGGROS y Cía.—
9 novillos, de E. Ríos a 70; 10 novillitos a 48; 2 vacas de Córdoba a 32; 17 vaq. a 25; 3 terneros a 22; 3 id a 12.
POLLEDO CASIMIRO F.—
56 novillitos, de Pedernera a 61; 34 vacas, de la Pampua a 44.
PARERA MUÑOZ CARLOS—
9 vacas, de T. Lauquen a 65; 7 vaq. a 53; 3 id a 50; 4 novillitos a 51; 2 toros a 55.
PEGASANO ROCCATAGLIATA y Cía. M.—
21 vacas, de Rauch a 40.
RODRIGUEZ y GOÑI—
40 novillos, de Lobería a 112; 26 id a 90.
RUIZ y Cía. ERNESTO D.—
17 vacas, de Lincoln a 62; 20 terneros a 27.
RIVERA ANTONIO—
10 mamones, de Bragado a 16; 4 vaq. a 26; 2 toros a 80.
RODRIGUEZ ACASUZO y Cía. C.—
45 novillos, de P. Central a 72.
RUBIN DOMECQ ZUBIAURRE y Cía.—
23 vacas, de Pellegrini a 77; 11 id a 75; 25 vaq. a 40; 25 id a 39; 10 vacas de Ayacucho a 45; 24 ternero sa 18; 15 vacas a 38; 10 terneros a 20; 3 vacas a 33; 11 vaq. a 40.
SALABERRY y BERCETCHE—
4 vaquillonas, de Tandil a 40.50; 3 novillito sa 37; 3 vaquillonas a 54.50; 5 novillitos a 54.50; 8 vaquillonas a 40.50; 10 terneros, de Juárez a 27.50; 13 id a 29.50; 16 novillos, de Tandil a 85; 11 vacas a 110; 17 novillitos, de Maipú a 110; 7 novillos a 27; 2 vacas a 85; 17 terneros de Magdalena a 17.50; 16 id a 25; 6 id a 13.50; 14 vaquillonas de Pehuajó a 60; 13 id a 53; 11 id a 58.50; 2 terneros de Matanza a 75; 5 vacas a 20; 5 vaquillonas de Cañuelas a 11; 5 novillitos a 19; 2 vaquillonas a 35; 14 vaquillonas de Córdoba a 54.50; 10 id a 48.50; 7 novillo sa 49; 3 id a 81; 18 terneros de T. Lauquen a 31.10; 15 id a 25.50; 13 id a 25; 10 id a 24.50; 11 id a 24.50; 15 id a 24; 25 id a 18; 10 vacas a 79; 2 vaquillonas de Marcos Paz a 23; 8 id a 34.50; 7 id a 44; 2 novillos a 81; 60 id a 111; 12 terneros, de C. Casares a 31; 12 id a 24; 10 vacas a 75; 6 vaquillonas a 55; 23 novillos de San Martín a 78; 3 ternero sa 12; 9 id a 11.30; 8 novillitos a 111; 2 terneros a 15.50; 22 novillitos de Cañuela sa 21; 13 terneros de Pellegrini a 25; 11 id a 40; 10 novillos de Pehuajó a 28; 8 vaquillonas a 18; 8 terneros a 21.50; 13 id a 20; 17 novillos a 25; 19 id de C. Casares a 49; 3 novillitos a 30.50.
Suc. MARTIN URTASUN—
60 novillos ,de Castelli a 116; 20 id de San Luí sa 103; 80 id a 75; 9 vacas de Rauch a 30.
SCHUDLER y GOWLAND—
24 vacas, de Maipú a 50 ;2 id a 7b; 8 toruno sa 60; 7 novillo sa 25; 5 vacas a 25; 35 vaq. de Córdoba a 40; 2 novillos a 22; 5 id a 12.
SANTAMARINA e hijos—
10 vacas, de Ombú a 57; 25 id a 51; 13 id a 64; 17 novillos de Tandil a 75; 16 novillitos a 58; 6 vacas a 58; 9 id a 56; 11 terneros a 26; 11 id a 21; 18 id a 37; 8 id a 27; 8 id a 28; 7 id a 28; 11 id a 30; 9 id a 24; 30 vaq. de T. Lauquen a 55; 15 id a 54.
Suc. BELTRAN SANSOT—
150 vaq. de B. Grande a 40.
THOMPSON y Cía. E. A.—
108 vaq. de Córdoba a 53.50; 8 terneros a 48; 15 novillos a 85; 16 novillitos a 54; 24 vaq. a 32; 49 novillo sa 90.
TORLAESCHI ENRIQUE—
9 novillitos, de 9 de Julio a 35; 10 toros a 80; 17 terneros a 33; 44 mamones a 19; 3 id a 5.
UNZUE ALZAGA y Cía.—
18 novillos ,de Bragado a 112; 60 terneros de Alvear a 27; 35 id de 25 de Mayo a 31; 60 novillos de Alvear a 110.
VELAZ y Cía. ANGEL —
48 novillos, de Córdoba a 93; 16 novillitos de la Pampa a 67; 6 terneros o 50; 5 id a 42; 14 mamones a 4.

MOLINO FORRAJERO BUENOS AIRES

Molino:
IRALA 760
(Barraca Unión)
U. T. 23, Buen Orden 6131
C. T. 4 Sud

Manera de Alimentar racionalmente los Caballos

— CON —

Administración:
SARMIENTO 310
U. T. Avenida 3218
C. T. 130, Central

MOLINO FORRAJERO BUENOS AIRES ha querido determinar en una forma concisa y lo más clara posible, las ventajas y los motivos en que se funda el procedimiento rácional de alimentación de animales a base de su elaboración TODO EN UNO compuesta de:

ALFALFA PICADA
MAIZ QUEBRADO
AVENA APLASTADA
MELAZA
Y SAL
(Para Caballos)

ALFALFA PICADA
MAIZ QUEBRADO
AVENA APLASTADA
AFRECHO
MELAZA
CARBONATO DE CALCIO
SAL
(Para Vacunos)

1. Principios generales de la alimentación de los animales—
Los principios generales de alimentar el animal de modo de obtener el mejor resultado al costo mínimo, han sido determinados a igual que las leyes que rigen el sistema solar. Se ha estudiado cuidadosamente la composición de los productos alimenticios; la proporción en que los mismos son asimilados por los animales bajo diferentes condiciones y sus necesidades cuando descansan o trabajan mediana o fuertemente. Los alimentos pueden tener muy bien su valor alimenticio bajo el punto de vista químico, pero por su estado físico no ser asimilados por los órganos digestivos, perdiendo entonces todo su valor nutritivo.
Picar, moler, limpiar y mezclar los diversos ingredientes en forma de obtener un rendimiento máximo — esto es, hacerlos digeribles y asimilables — es el fin alcanzado y logrado por lo que se llaman raciones "BALANCEADAS".

2. Una ración balanceada es necesaria—
Los alimentos están divididos en dos grandes elementos; *proteina y carbo - hidratos.* La *proteina* es necesaria en el cuerpo del animal para la producción de tejidos, huesos, pelo, etc., y para proveer de energía. Los *carbo - hidratos* son necesarios en el cuerpo del animal para la producción de grasa, energía y calor. Para obtener mejores resultados, la ración debe ser "balanceada propiamente" y así satisfacer las necesidades de producción de tejidos y producción de trabajo. Esto solo se obtiene económicamente por medio de mezclas científicas que pueden dar proporciones científicas adecuadas de proteína, (carbo-hidratos), etc.
TODO EN UNO ha sido estudiado cuidadosamente y sus análisis y testimonios lo comprueban ampliamente. No es suficiente tener proteina, es necesario hacerla asimilable.
Naturalmente, el producto terminado mezclado es más caro que el costo básico de los ingredientes usados en la manufactura. Servicios, moliendas y conocimientos cuestan dinero. El pan cuesta más que la harina y ésta más que el trigo. Por la misma razón, "*Raciones Balanceadas*" deben costar más por kilo que los ingredientes, pero precisamente cuestan más porque tienen más valor. Un caballo, por ejemplo, de 400 kilos alimentado diariamente con 10 kilos de alfalfa y avena, puede muy bien ser alimentado diariamente con 7 kilos de mezcla y estar en mejores condiciones *debido* a que esta mezcla es totalmente asimilada y no hay desperdicio al comerla el animal.

3. Nuestra mezcla TODO EN UNO—
TODO EN UNO es una ración hecha para satisfacer las necesidades de los caballos de trabajo y es muy superior y más económico que la alimentación por separado de alfalfa, avena y maíz. TODO EN UNO es agradable al paladar, es fácilmente digerido y es convertida en *Salud y Fuerza.* Los caballos alimentados con TODO EN UNO no conocen disturbios digestivos y están en mejores condiciones y listos siempre para cumplir su trabajo diario.

Además hay economía en la manutención porque TODO EN UNO es enteramente digerible y produce en el caballo fuerza por cada kilo que come.
TODO EN UNO es una mezcla hecha con granos secos, sanos y propiamente molidos y ventidados ante de usar. La alfalfa es libre de polvillo (principal enemigo del caballo) ventilada y picada.

Fórmula garantida TODO EN UNO—

Proteina	13.12%
Grasa	3.27%
Carbo Hidratos	48.67%
Fibra	13.10%

(*Según análisis No.* 9143 — D12 — 923 *del Ministerio de Agricultura (R. A.)*

4. El porque del uso de la melaza—
En la mezcla de caña de azúcar que constituye uno de los ingredientes de TODO EN UNO, tenemos un alimento que posee más valor que cualquier otro, bajo el punto de vista de la palatibilidad y digestibilidad. Es excepcionalmente fuerte en *carbo-hidratos o azúcar,* base principal de la producción de grasa o energía.
La mezcla contiene un 66% de carbohidratos y lo que la hace excepcionalmente recomendable es que es 100% digerible.
Produce entonces las necesarias unidades de calor para la energía propia del animal, dejando a los otros ingredientes, alfalfa y granos, etc para ser utilizados en trabajo o en crecimiento.
La proorción usada en nuestra mezcla, es pequeña, pudiendo ésta en invierno subir a un 20%. En realidad un caballo sin daño alguno puede ingerir hasta 2½ kilos diarios de melaza de caña de azúcar y 1 ¼ *es recomendado en el Boletín No.* 1030 *del Ministerio de Agricultura de los Estados Unidos de Norte América.*

5. Envase—
Nuestro producto será envasado en bolsas cuyo contenido será de 45½ kilos neto. Nuestro embolsado será automático, dándole cierta presión a la mezcla, en esta forma se reduce el volumen, obteniendo desde luego sensibles ventajas de acarreo y flete, al mismo tiempo que un fácil control por un peso garantido de 45½ kilos cada bolsa.
Por el envase devuelto se hará un crédito proporcional.

6. Garantía amplia—
Cada bolsa llevará una tarjeta con el análisis del contenido, del que nos hacemos responsables.
Nuestra garantía es la más amplia que existe:
1o.—Garantizamos que cada bolsa TODO EN UNO contiene los ingredientes y valores nutritivos de PROTEINA, HIDRO - CARBONOS, FIBRA, etc., impresa en la tarjeta.
2o.—Garantizamos que el producto será siempre el mismo y que si así no fuere aceptamos la devolución del mismo, reintegrando el dinero correspondiente.
NO HAY NADA MAS EN TODO EN UNO, no usamos RELLENOS o sea subproductos de limpieza de cereales y barrido de elevadores que no tienen valor alimenticio y en general son nocivos para el animal y su presencia es solo debido a su precio ínfimo o nulo.

En Estados Unidos al principio, los elevadores de granos hicieron forrajes utilizando sus productos de limpieza (polvo, tierra, paja, etc.) pero los consumidores al ver los malos resultados de estas mezclas, dejaron de comprar y en la actualidad solo hacen estos forrajes molinos dedicados exclusivamente a este fin y usando ingredientes de alto valor alimenticio.

7. Moscas—
La alfalfa mezclada y picada debidamente, absorbe por completo la melaza, ésta da a su vez a la mezcla coherencia impidiendo que se desparrame. La mezcla no se filtra por la bolsa, no queda adherida al morral, ni boca del animal; de manera que no es portadora de moscas.

8. Conservación—
Esta clase de mezclas si son bien manufacturadas con ingredientes sanos y limpios y depositados al abrigo de la humedad, se conservan por largo tiempo, tanto o más que cualquiera de sus componentes, por cierto en mejores condiciones que la alfalfa.

9. Sistema económico—
En la manutención por el sistema actual: rudimentario y nulo, el animal no saca provecho del alimento por no estar en condiciones asimilables. Este porcentaje ha sido avaluado en las Universidades de Estados Unidos y en los campos de experimentación del Gobierno Yankee en un 30 a 40%. Si a esto agregamos el desperdicio (merma) que existe en la alfalfa y avena (ver como quedan pesebres, rejas, etc.) que bien podemos apreciar en un 15%, veremos sin exageración y como mínimo que el rendimiento del animal con el nuevo sistema, será aumentado en un 40%, porcentaje, que a fin de año equivale a una buena diferencia en los gastos de mantención.
Aseveramos y estamos dispuestos a probar en la práctica esta afirmación:
Con nuestro sistema, la merma prácticamente no existe.

10. Consideraciones generales—
Nuestro nuevo y moderno molino, con una capacidad de CIEN TONELADAS DIARIAS (8 horas), es el más moderno Molino de forrajes en Sud América.
Nuestra instalación mecánica nos habilita a ofrecer a nuestros clientes una ración garantizada de calidad uniforme y a precio que producirán un ahorro sensible en la manutención de los animales.
Así mismo nos permite preparar mezcla clasificada para caballo de guerra, carrera, mulas y mantención de ganado vacuno, etc., y en breve pondremos en el mercado nuestros productos especiales para ese fin.
Nuestro personal técnico y experimentado está a disosición de nuestros señores clientes a los que gustosamente se le darán toda clase de informes al respecto.
Nuestra maquinaria está equiparada con *Separadores magnéticos*, lo que asegura que la mezcla estará libre de partículas de fierro, clavo, alambre, etc. tan dañosos, mortales a veces, para los animales.

En resumen—
TODO EN UNO no tiene desperdicio y evita que la hoja de la alfalfa donde radica el alimento superior del forraje, no se malogre como por el sistema actual.
TODO EN UNO es sano por la ventilación y limpieza previa de sus componentes y por lo tanto beneficioso, para el organismo del animal, pues está exenta de polvillo tóxico, que contiene la alfalfa en fardo, que por el procedimiento actual es inevitable.
TODO EN UNO es un producto superior que se elabora con máquinas las más modernas en esta rama y que precisamente por esa misma circunstancia permiten establecer exactamente la proporción del forraje que se desee.
Al frente del molino se encuentra nuestro Director Técnico, quien se ha dedicado especialmente a esta rama y que acaba de regresar de Norte América en viaje de estudio y a quien pueden dirigirse para cualquier dato sobre la materia.
Buenos Aires, marzo de 1924.

CARNET DEL HACENDADO

Entradas en los distintos mercados y cotizaciones del día

MERCADO DE HACIENDA VACUNA

Entrada total: 11.453 animales; novillos, 3.582; vacas, 3.977; terneros, 3.884; bueyes, 10.
Compra total de los frigoríficos: 5.353 cabezas.

COTIZACIONES DEL DIA	La libra De $	a	Estado de la plaza
Novillos especiales Baby-beef	—	—	
" excepcionales (Chilled-beef)	—	—	
" especiales de frigorífico (Chilled-beef)	0.17	0.18	Animada
" gordos y especiales de frigorífico, para congelar	0.14	0.15½	"
" cuarterones, gordos, de frigorífico	0.15	0.16	"
Novillitos y vaquillonas, mestizas, gordas y especiales, hasta 400 libras	0.13	0.14	Encalmada
" " " " " de más de 400 libras	0.11	0.12	Floja
Vacas mestizas, nuevas y gordas	—	0.13	Animada
" generales, gordas	0.11	0.12	Encalmada
" viejas	0.10	0.11	"
Terneros especiales	0.13	0.17	Floja
" mamones	0.10	0.16	"
Toros y torunos para conserva	0.10	0.12	Sostenida

MERCADO DE HACIENDA LANAR

Entrada total: 8.858 animales.
Compra total de los frigoríficos: 9.533. Consumo total: 2.008 cabezas.

COTIZACIONES DEL DIA	La libra De $	a	Estado de la plaza
Capones pesados, especiales, pelados	0.25	0.27	Floja
" livianos, gordos, de frigorífico, peladas	0.30	0.32	"
Ovejas livianas, gordas y especiales, peelados	0.24	0.26	Animada
" pesadas, con lana	0.22	0.24	"
Borregos especiales, de frigorífico	0.35	0.37	Floja
" generales " "	0.36	0.38	"
" " " matadero	—	—	

MERCADO DE HACIENDA PORCINA

Entrada total: 1.478 animales.
Compra total de los frigoríficos: 74 cabezas.

COTIZACIONES DEL DIA	El kilo De $	a	Estado de la plaza
Cerdos mestizos, excepcionales	—	—	
" " especiales de más de 140	—	—	
" " " " 120 a 130 kilos	0.59	0.60	Encalmada
" " " " 100 a 110 "	0.54	0.57	"
Capones frigoríficos " " 80 a 95 "	0.50	0.53	"
" de media gordura, según clase "	0.44	0.48	"
" para invernada, según clase	0.33	0.42	"

BOLSA DE CEREALES

ENTRADAS TOTALES		Mínimo	Máximo
Trigo	58.208 bolsa	7.—	10.30
Triguillo	—	—	—
Maíz	3.633 "	7.50	8.30
Lino	14.073 "	15.—	18.20
Nabo	833 "	13.—	15.60
Avena	8.775 "	6.—	7.60
Cebada	6.657 "	7.—	8.—
Cebadilla	440	5.—	5.80
Centeno	2.275	6.70	7.85
Alpiste	134	19.—	21.—
Semilla de alfalfa	112	7.80	8.60
Harina	—	—	—
Afrecho	—	—	—
Afrechillo	—	—	—
Rebacillo	—	—	—
Maní	202	19.—	22.—
Patatas	12.441	0.30	0.70
Garbanzos	—	—	—
Porotos	—	—	—
Ray-gras	—	—	—
Girasol	—	—	—
Maíz de guinea	—	—	—
Paja "	—	—	—
Pasto-alfalfa	50 f. grandes	30.—	65.—
" "	7.051 f. chicos	30.—	60.—

MERCADO CENTRAL DE FRUTOS

MOVIMIENTO DE LANAS	1924	1923
Entrada	211.587	102.770
Salida	42.970	137.953
Entrada desde el 1o. de julio	88.970.188	49.008.333
Existencia total	3.067.948	6.551.948

COTIZACIONES DEL DIA	Los 10 kilos De $	a	Estado de la plaza
Cruza gruesa, buena a superior	17.—	17.50	Sostenida
" " regular a inferior	16.—	—	"
" mediana, buena a superior	—	—	
" " regular a inferior	—	—	
" fina, buena a superior	—	—	
" " reguir a inferior	—	—	
Mestiza fina (Rambouillet), buena a superior	—	—	
" " regular a inferior	—	—	

MERCADO DE HACIENDAS LANARES

(Tablada F. C. O.)

La entrada del día fué de 8.838 animales, habiéndose vendido durante la mañana 10.541 cabezas de la siguiente forma:
Comp. Sansinena, 1.809; La Blanca, 693; Armour, 1.810; Swift, 1505 La Blanca, 693; Armour, 1.810; Anglo 2.725; Wilson, 991 y 1.008 para los abastecedores locales.

Precios corrientes

Capones especiales pelados matadero, id. id. frig., de $ 11.00 a $ 20.30; ovejas id. matadero de pesos 14 a 20.50; ovejas generales de 8.50 a 12.30; borregos especiales y excepcionales para frigorífico de pesos 16.50 a 20; id. genrales de 13.30 a 15.50; id. matadero de $ 8.50 a $ 12.00.

VENTAS DE HOY

ALCHOURRON Ltda.—
100 capones frig., R. Otero, a pesos 18.50.
ARSENO F. B. y Hno.—
103 borregos frig., Bolívar, a pesos 14.10; 13 ovejas matadero a 18.
BALCARCE y Cía.—
60 borregos frig., a $ 11.30.
BELLOCQ e Hita.—
128 borregos frig., Realicó, a pesos 10.20.
CORDIVIOLA y Cía.—
1.190 ovejas matadero, Pergamino, a $ 11; 34 borregos id., a 8.50.
CROTTO Hnos.—
10 ovejas matadero, Micheo, a pesos 16.50; 89 borregos frig., a 14.80.
DE LELLIS Y FAGES Hnos.—
280 capones frig., Espartillar, a $ 13.80; 30 id. a 14; 35 ovejas matadero a 10; 31 borregos frig., a 15.80.
DRYSDALE J. A. y Cía.—
100 ovejas matadero, Guanaco, a $ 17; 168 id. a 17; 30 id. a 17.
DEVOTO TOMAS y Cía. Ltda.—
84 capones frig., Madariaga, a pesos 20.30; 37 id. G. Guido, a 19; 57 id. Madariaga, a 16; 105 id. a 15.50; 85 id. a 13.50.
GIBSON Hnos.—
40 borregos frig., Anguil, a pesos 20; 59 capones id. a 20.30.
GOÑI IGNACIO e hijos Hnos.—
105 borregos frig., M. Lauquen, a $ 18.
LASCURAIN Y ETCHEGARAY—
0al?1,,yVyi- 3 hESHRD CMFWYP
570 borregos frig., a $ 14; 126 id. Quetrequén, a 14.50; 98 capones id. a 20; 22 borregos a 16; 28 capones id. a 20; 30 ovejas matadero a 16; 10 capones frig., Del Carril, a 15; 19 ovejas matadero a 13; 11 carneros id. a 15.50.
LALOR JUAN—
140 ovejas matadero, La Sofía, a $ 13.70; 10 borregos frig., a 12; 320 capones Ombú, a 1850; 137 borregos S. Ambrosio, a 12; 62 id. a 10; 244 ovejas matadero a 10.70; 60 carneros id. a 11.
LA COOP. de HACENDADOS—
151 borregos frig., Recalde, a pesos 14.50; 54 id. a 10.70; 25 ovejas matadero a 9.00.
LANUSSE P. y A.—
39 capones frig., Solanet, a pesos 19; 34 borregos id. a 13.20; 260 ovejas matadero a 15.10; 128 id., 30 de Agosto, a 16; 201 id., a 14.80; 11 capones frig., a 19; 54 id., Alvear, a 14.30; 74 borregos id, 12.80; 68 id., 10.10; 80 capones Longe, a 15.70.
LASTRA G. y AMADEO—
17 capones frig., Recalde, a pesos 18; 78 ovejas matadero a 16; 90 id. a 14; 64 borregos frig. a 16.50; 20 ovejas matadero, Maipú, a 11; 93 capones frig., a 17.40.
LANUS Y ARANCEDO—
79 ovejas matadero, Thames, a $ 8.50.
MANTEL ALBERA y Cía.—
46 borregos frig., Asturias, a pesos 16.30; 2 ovejas matadero a 18; 21 capones frig., Lobos, a 13.
OJAN LARIANO—
120 ovejas matadero, G. Guido, a $ 15; 10 id. a 13; 50 id. a 12.30.
MAZZINO ARNOLDO y Cía.—
102 borregos frig., 3 Lomas, a pesos 14.50; 57 id. a 11.10.
RUBIN D. ZUBIAURRE y Cía.—
17 borregos frig., Córdoba, a pesos 10; 99 ovejas matadero, a 18; 37 id. a 10.50; 28 id. a 12.
RODRIGUEZ Y GOÑI—
11 ovejas matadero, Lobería, a pesos 16.50; 38 capones frig., a 19.50; 112 borregos id. a 16.70; 40 id. a 17.50.
SANTAMARINA e hijos.—
91 capones frig., Santa Rosa, a $ 18.50; 73 borregos a 15; 14 id., a 11; 11 ovejas matadero a 13.
SUCESION BELTRAN SANSOT—
24 borregos frig., Pigüé, a pesos 11.10.
VELAZ ANGEL y Cía.—
218 borregos frig., a 16.50; 223 id. a 15.50; 196 id., Viamonte, a 14; 130 id. a 15.50.
SALABERRY Y BERCETCHE—
126 capones frig., La Negra, a $ 19; 19 id. Murature, a 17; 85 ovejas matadero a 16; 18 borregos frig., a 11; 137 id. a 13.80; 195 capones, Pigüé, a 20; 61 ovejas matadero, a 16.50; 85 borregos frig., La Negra, a 14.30; 119 id. Bordenave, a 14.30 100 id., Maipú, a 14.30.
UNZUE, ALZAGA y Cía.—
100 borregos frig., Sol de Mayo, a 17.40.

MERCADO DE HACIENDA PORCINA

(Liniers)

Sin mayores alternativas en los precios, se siguen verificando la venta de los distintos lotes de hacienda, los que debido a las entradas numerosas, se mantienen las cotizaciones estacionarias.

La entrada del día fué de 1.478 cerdos.

Las compras efectuadas por los frigoríficos, durante la mañana, fueron las siguientes:
El Armour, 74 cerdos.
Los precios variaron para cerdos flacos y generales entre $ 0.33 a $ 0.46; cerdos de media gordura de $ 0.47 a $ 0.53; capones especiales de frigorífico, de $ 0.50 a 0.56; id. id. para consumo a $ 0.58 a 0.60 el kilo.

Ventas de hoy

CARRIQUIRY, CASAUX y Cía.—
20 cerdos, Alberti, a $ 0.51 el kilo.
AMORETTI CAYETANO—
40 cerdos, M. Paz, a $ 0.60.
ESTRUGAMOU JUAN—
19 cerdos, Villegas, a $ 0.50.
IGLESIAS, BIDON CHANAL y Cía.—
65 cerdos, Córdoba, a $ 0.54.
RIFOLL JUAN S.—
68 cerdos, Saladillo, a $ 0.60; 61 id., Córdoba, a 0.56; 39 id. a 0.53; 20 id., 9 de Julio, a 0.47; 44 id., Pila, a 0.53.
DE LELLIS y FAGES Hnos.—
45 cerdos a 0.57; 63 id., 3 Lomas, a 0.55; 45 id. a 0.58; 37 id., a 0.54.
GIOJA y Cía.—
20 cerdos, Cárcano, a 0.40.
VELAZ y Cía. Angel.—
24 cerdos, Pampa, a 0.38.
MARTINEZ DE HOZ Hnos.—
11 cerdos, Tandil, a $ 0.52; 41 id. a 0.85.
ETCHART PEDRO—
20 cerdos, Carlos Casares, a 0.50.
LANUSSE PEDRO y ANTONIO—
30 cerdos, Alberti, a $ 0.46; 19 id. a 0.55.

FOOTBALL — PEDESTRISMO
AUTOMOVILISMO-CICLISMO

DEPORTES

BOX — ESGRIMA
PELOTA — REMO

Asociación Argentina de Football

Se realizó el sorteo del fixture de intermedia

En el local de la Asociación Argentina de Football, calle Suipacha 1069, se realizó en presencia de los delegados de los clubs de la división de intermedia el sorteo del programa general de partidos correspondientes al campeonato de la división de intermedia, que se iniciará en el mes de abril próximo.

El fixture, de acuerdo al sorteo, ha quedado así confeccionado:

ZONA SUD

Primera fecha—
Los Andes v. Porteños Unidos.
Sarmiento v. Deutscher Fussball.
Adrogué v. Nacional.
Martín Arin v. Barracas Juniors.
Wilde (bye).

Segunda fecha—
Porteños Unidos v. Martín Arin.
Adrogué v. Sarmiento.
Deutscher Fussball v. Nacional.
Barracas Juniors v. Wilde.

Tercera fecha—
Sarmiento v. Wilde.
Deutscher Fussball v. Los Andes.
Adrogué v. Barracas Juniors.
Nacional v. Martín Arin.
Porteños Unidos (bye).

Cuarta fecha—
Barracas Juniors v. Nacional.
Los Andes v. Martín Arin.
Porteños Unidos v. D. Fussball.
Wilde v. Adrogué.
Sarmiento (bye).

Quinta fecha—
Nacional v. Wilde.
Sarmiento v. Los Andes.
Barracas Juniors v. Porteños.
Deutscher Fussball v. Martín Arin.
Adrogué (bye).

Sexta fecha—
Martín Arin v. Sarmiento.
Los Andes v. Adrogué.
Porteños Unidos v. Nacional.
Wilde v. Deutscher Nacional.
Barracas Juniors (bye).

Séptima fecha—
Nacional v. Los Andes.
Wilde v. Porteños Unidos.
Sarmiento v. Barracas Juniors.
Adrogué v. Deutscher Fussball.
Martín Arin (bye).

Octava fecha—
Los Andes v. Wilde.
Porteños Unidos v. Sarmiento.
Deutscher Unidos v. Sarmiento.
Deutscher Fussball v. B. Juniors.
Martín Arin v. Adrogué.
Nacional (bye).

Novena fecha—
Barracas Juniors v. Los Andes.
Adrogué v. Porteños Unidos.
Sarmiento v. Nacional.
Wilde v. Martín Arin.
Deutscher Fussball (bye).

ZONA OESTE

Primera fecha—
Paternal v. Buenos Aires.
Monserrat v. Morón.
Sp. R. Mejía v. C. G. B. A.
Bristo v. La Prof. Balear.
Leandro Alem v. Moreno.

Segunda fecha—
Buenos Aire sv. Bristo.
Sp. Ramos Mejía v. Monserrat.
Morón v. C. G. B. A.
La Prof. Balear v. Leandro Alem.
Moreno v. La Paternal.

Tercera fecha—
Sp. Monserrat v. Leandro Alem.
Morón v. La Paternal.
Sp. R. Mejía v. La Prof. Balear.
C. G. B. A. v. Bristo.
Buenos Aires v. Moreno.

Cuarta fecha—
La Prof. Balear v. C. G. B. A.
La Paternal v. Bristo.
Buenos Aires v. Morón.
Leandro Alem v. Sp. R. Mejía.
Moreno v. Sp. Monserrat.

Quinta fecha—
C. G. B. A. v. Leandro Alem.
Sp. Monserrat v. La Paternal.
La Prof. Balear v. Buenos Aires.
Morón v. Bristo.
Sp. Ramos Mejía v. Moreno.

Sexta fecha—
Bristo v. Sp. Monserrat.
La Paternal v. Sp. R. Mejía.
Buenos Aires v. C. G. B. A.
Leandro Alem v. Morón.
Moreno v. La Prof. Balear.

Séptima fecha—
C. G. B. A. v. La Paternal.
Leandro Alem v. Buenos Aires.
Sp. Monserrat v. La Prof. Balear.
Sp. Ramos Mejía v. Morón.
Bristo v. Moreno.

Octava fecha—
La Paternal v. Leandro Alem.
Buenos Aires v. Sp. Monserrat.
Morón v. La Prof. Balear.
Bristo v. Sp. Ramos Mejía.

Novena fecha—
La Prof. Balear v. La Paternal.
Sp. Ramos Mejía v. B. Aires.
Sp. Monserrat v. C. G. B. A.
Leandro Alem v. Bristo.
Morón v. Moreno.

Un nuevo campo de deportes será inaugurado próximamente

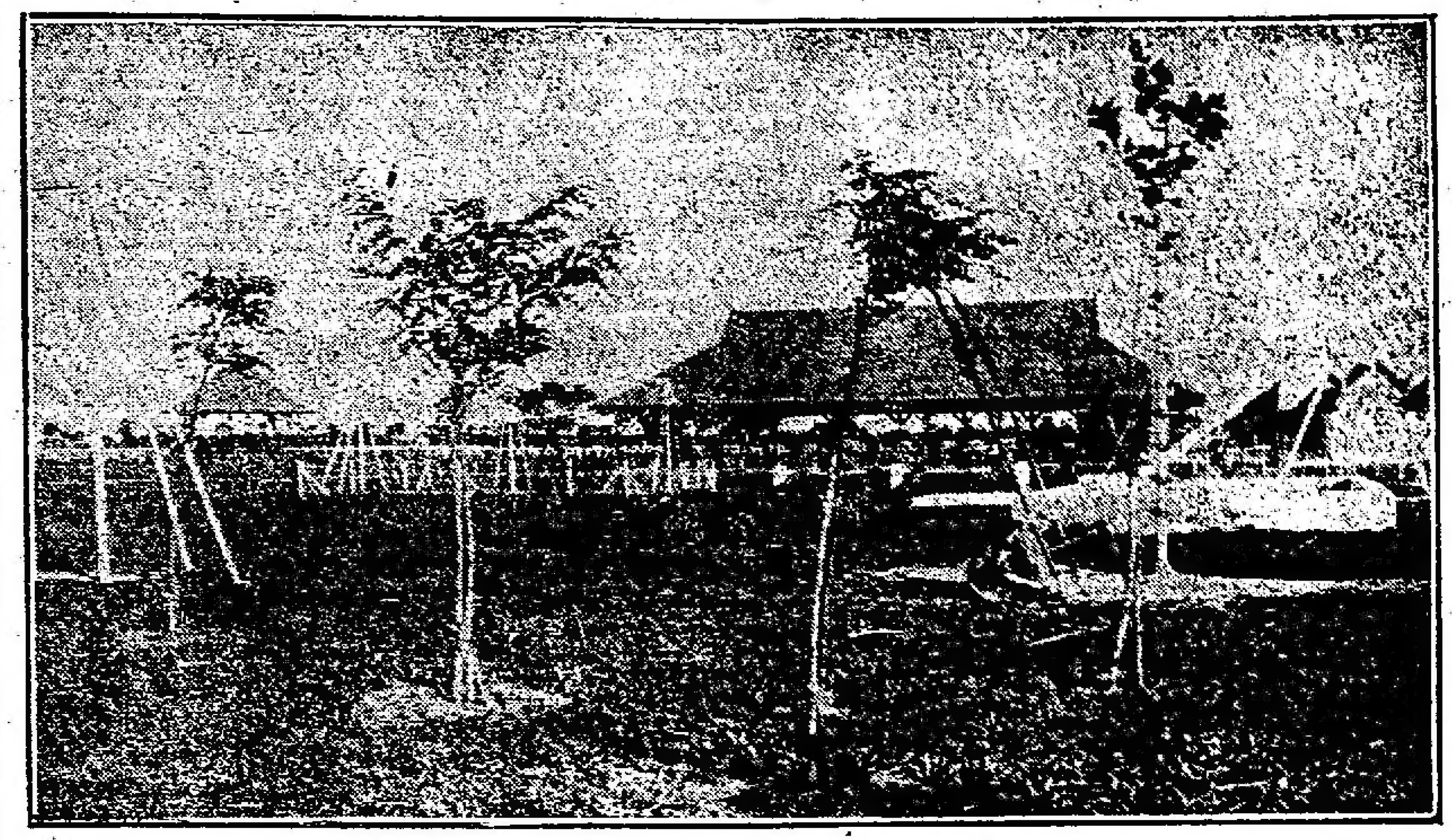

El amplio comedor al aire libre y parte de los juegos para niños y el quiosco para la banda de música

Un nuevo campo de deportes se añade a los inaugurado en estos últimos días, el mayor de todos y el llamado a tener una importancia extraordinaria por la gran cantidad de asociados. Este nuevo campo de deportes, es el que pertenecerá al club formado por empleados y obreros de la Cèrvecería Quilmes, con capital facilitado por la empresa.

La extensión del nuevo campo, situado en Quilmes, es de ocho hectáreas y en ellas se han construídos dos canchas de football de ciento veinte metros de largo seis canchas de bochas, dos de bowling, dos de tennis, dos de pelota, pistas para atletismo, todo con sus edificios respectivos y los baños para los que practican los diversos deportes.

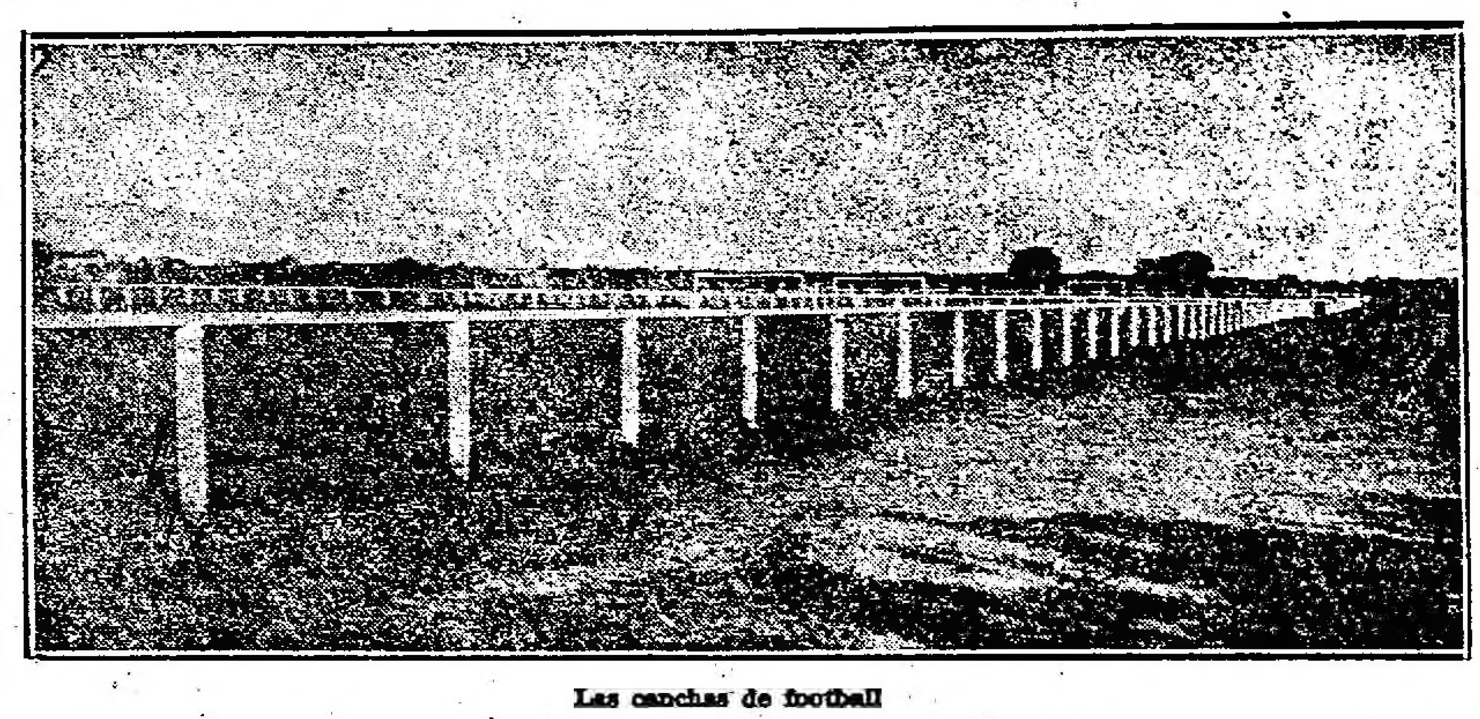

Las canchas de football

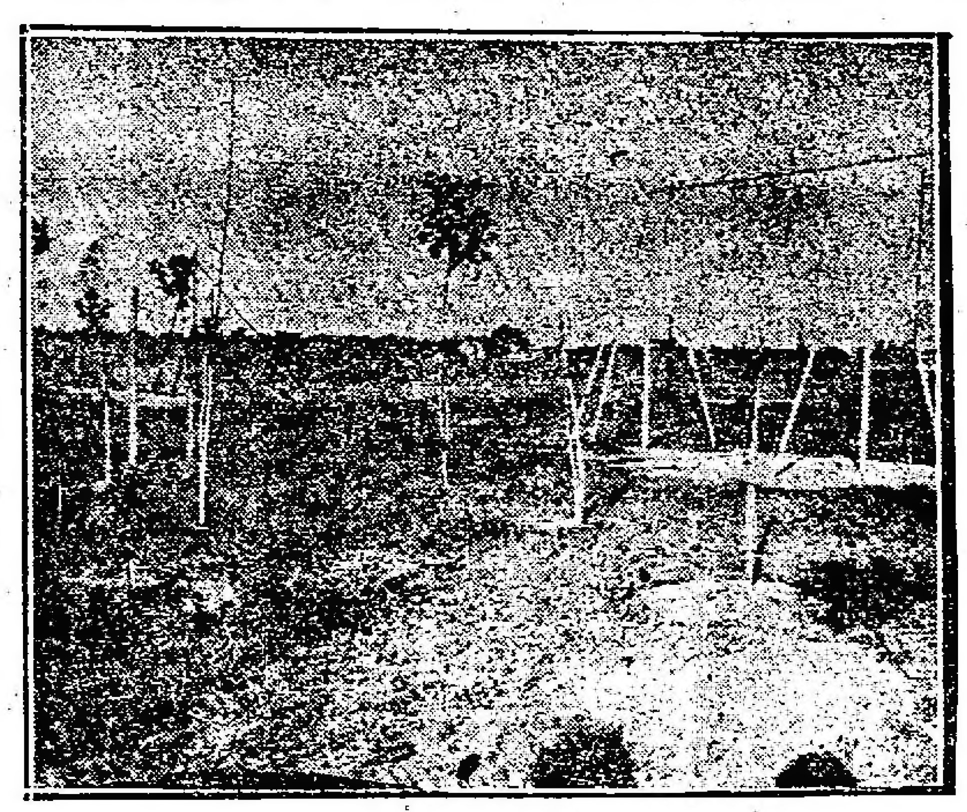

Las canchas de tennis

También se han construido para los niños patios de juegos con toboganes, cajones de arena, hamacas y todos los pequeños entretenimientos indispensable, con un pequeño local para descanso y vigilancia de las madres. Completan esta parte del campo un quiosco para la bando y bonitos jardines.

Sé ha construído también un amplio comedor con techo de junco, el que está instalado a un costado, y en donde se servirán todos los días de festivales, almuerzos familiares.

Por todas estas características, el nuevo campo de deportes se trata de un esfuerzo bonito y digno de elogio.

En las obras del campo, la empresa ha invertido ya la cantidad de cien mil pesos, suma que ampliará en breve, para dar mayor comodidad a los asociados del club.

En este campo de deportes se realizó el domingo último una fiesta preparatoria de otras con la que se piensa organizar la reunión inaugural oficial del nuevo campo de deportes.

El domingo próximo se realizará un festival, para el que se ha preparado un interesante programa.

El Primer Circuito de Otoño se disputará el domingo próximo

La prueba ha despertado interés

La carrera automovilística organizada por el Automóvil Club Argentino, denominada "Primer Circuito de Otoño", con un recorrido total de 400 kilómetros, a efectuarse el domingo próximo en el llamado circuito grande de Morón, que partiendo de la citada ciudad, pasa por San Miguel y Moreno, para cerrar nuevamente en Morón, promete alcanzar contornos de importancia y cuyo éxito se considera asegurado de antemano, por el prestigio de los volantes que se han inscripto para disputar la prueba.

El estado actual de los caminos que comprende el citado circuito, puede decirse que es bueno en general y si no caen nuevas lluvias en estos días, permitirá a los corredores desarrollar una acción eficaz, lanzando sus coches a grandes velocidades para conseguir las mejores performances.

Todos los detalles relacionados con la organización y contralor de la carrera, han sido detenidamente estudiados por la subcomisión de carreras del club, con el objeto de evitar cualquier entorpecimiento y poder fiscalizar con toda exactitud el desempeño de los participantes y, terminada al prueba, hallarse en condiciones de conferir los premios con la mayor justeza.

En el punto de largada, se colocarán alambrados a los costados del camino, con el fin de evitar que el público obstaculice a los corredores y se tomarán, además, otras medidas tendentes al mismo fin.

Se han establecido contralores en los siguientes puntos:

Control central, en la largada, a cargo de una comisión formada por los siguientes señores: Agustín Motto, doctor Eugenio Elías Alsina, Ing. Tomás Salas, doctor Carlos Silveyra (hijo), Augusto de Muro, Carlos W. Gahan, Antonio P. Pesce, Antonio Blanco, Amleto Casnati, Francisco Vignati y Carlos Zardini.

Control Bella Vista, constituído por los señores Pedro Malgor, Eduardo Reynal O'Connor y doctor Claudio Leiguarda.

Control San Miguel, a cargo de los señores M. Castroman y Francisco Cortgoso Martínez.

Control Moreno, a cuidado de los señores Atilio Liberti (hijo), y doctor Eduardo M. Fernández Rey.

Los premios a otorgarse son los siguientes:

Al 1o., Gran Copa Challange permanente, de plata sellada, donada por el presidente de la institución, señor Agustín Motto, pesos 5000, en efectivo y medalla de oro.

Al 2o. $ 2500 en efectivo y medalla de oro.

Al 3o. $ 2000 en efectivo y medalla de oro.

Al 4o. $ 1000 en efectivo y medalla de oro.

Al 5o. $ 750 en efectivo y medalla de oro.

Al record de las tres últimas vueltas, copa de plata sellada, donada por el vicepresidente del club, doctor Carlos A. Silveyra (hijo).

Al recordman de las cinco primeras vueltas, Copa de Honor, donada por la casa Storni y Cía.

Al que emplee menor tiempo en el recorrido de la vuelta, premio donado por la señora Andrea L. de Duggan, consistente en la suma de pesos 750, en efectivo.

A los acompañantes de los cinco primeros clasificados se les entregará una medalla de oro.

Queda establecido que el recordman de vueltas será aquél o aquellos corredores que mantengan el record terminando o no el recorrido total de la prueba.

Tomarán parte en la carrera, los siguientes corredores, que iniciarán la prueba a las 11, largándose cada uno con intérvalo de 20 segundos, en el orden indicado a continuación:

No. 1 Martín de Alzaga Unzué, del A. C. A., con coche Stutz.
No. 2 Jorge A. Luro, del A. C. A., con coche Hudson.
No. 3 Bernardo Duggan, del A. C. A., con coche Hudson.
No. 4 Juan A. Malcolm, del A. C. A., con coche Chandler.
No. 5 Eduardo A. Luro, del A. C. A., con coche Packard.
No. 6 Ernesto Blanco, del A. C. A., con coche R. E. O.
No. 7 Roberto E. Spinetto, del A. C. A., con coche Perlees.
No. 8 Henry Armstrong, del A. C. A., con coche Hudson.
No. 9 Tomás M. Duggan, del A. C. A., con coche Packard.

El vuelo alrededor del mundo

SERA ADQUIRIDO UN AEROPLANO PARA EL MAYOR ZANNI

En el día de ayer fué puesto a la firma del Intendente municipal un decreto por el cual se resuelve girar al ministro argentino en Londres la cantidad de 65.000 pesos para adquirir un aeroplano que se denominará "Ciudad de Buenos Aires" y el que será entregado al mayor Pedro L. Zanni para que realice su proyectado vuelo alrededor del mundo.

El aparato que se adquirirá será un Blacqburn, de fabricación inglesa, motor Napier Lyon de 450 H. P.

Celebró ayer reunión el Comité Olímpico Argentino

Ayer se reunieron en el estudio del doctor Ricardo C. Aldao los componentes del Comité Olímpico Argentino, con el fin de tratar varios asuntos de carácter administrativo y recibir la delegación nombrada por la Federación Argentina de Esgrima.

Asistieron a la sesión de ayer los señores Pons Lezica y Peña. Después de una sostenida conversación y de haber expuesto los delegados de esgrima y los miembros del Comité, cuáles eran las causas en que apoyaban las respectivas actitudes, se llegó a un acuerdo en el sentido de que los delegados propondrán al consejo de la Federación, que se efectúe una selección complementaria en la que podrán participar los extranjeros naturalizados, a fin de salvar las prescripciones impuestas en el decreto del Poder Ejecutivo al crear el Comité Olímpico.

También el Comité Olímpico, resolvió atendiendo a un pedido de la comisión especial, encargada de la selección del equipo de tiradores, solicitar autorización del Poder Ejecutivo para participar en dos pruebas de tiro, anexadas por el comité olímpico de París al programa de los juegos.

En una de dichas pruebas se disputará la Copa Argentina, donada por el general de división don Pablo Ricchieri, detentada actualmente por los Estados Unidos.

El otro concurso se denomina Internacional de Pistola y se disputa con esa arma sobre 60 disparos.

A continuación se dió lectura a la copia de un telegrama enviado por la Asociación Amateurs de Fooball, al secretario de la Federación Internacional de Football, de París, que dice lo siguiente:

"Refiriéndose a sus declaraciones aparecidas en los diarios de hoy aquí, informamos a usted sobre los siguientes puntos: En él año 1919 la Asociación Argentina tenía 19 clubs de primera división, retirándose 15, formándose con ellos la Asociación Amateurs y quedando, en consecuencia, solamente 4 en la Asociación Argentina. La Confederación Nacional de Football de la República Argentina está integrada por las ligas provinciales de todo el país y la Asociación Amateurs representa indiscutiblemente la fuerza del football nacional y está vinculada oficialmente con las similares del Brasil, Chile y Uruguay.

La Asociación de Chile y la Confederación del Brasil están afiliadas a la Federación Internacional y reconocieron ya oficialmente su importancia. La Asociación de Chile y la Liga Escocesa disputaron "matches" con la Asociación Amateurs el año próximo pasado.

Los presidentes de las repúblicas, ministros de relaciones exteriores, intendentes municipales de la Argentina y de Chile, han creado trofeos para ser disputados en campeonatos organizados por esta Asociación.

The Football Asociation Of England posee amplia documentación certificada por el ministro de Inglaterra y por el presidente honorario de la misma Asociación Argentina comprobatoria de la supremacía de la Asociación Amateurs en el football argentino. La Asociación Amateurs de Football defiende el principio de afiliación, adjudicándole, en cada país, a la institución más importante y careciendo actualmente la Asociación Argentina de títulos para retenerla, debe ser trasferida a nuestra asociación.

La Asociación Amateurs aceptaría la tregua olímpica sugerida por usted, constituyéndose un comité provisional internacional compuesto por delegados de ambas asociaciones y presidido por el comité olímpico de neutrales para intervenir en todo lo relacionado con el football de la 8a. olimpiada.

La Federación Internacional debe posteriormente investigar la verdadera situación del football americano para renovar las afiliaciones definitivas.

En dicha reunión también se resolvió que el maestro don Eugenio Pini se traslaed a Europa en su carácter de comisario general de la representación olímpica argentina el 2 de abril próximo, con objeto de organizar los preparativos y gestiones necesarias para la instalación y adiestramiento de los equipos y cumplir las órdenes que le trasmita el Comite.

Regatas Internacionales

Se disputaron ayer las pruebas eliminatorias

En el río Luján, Tigre, aguas abajo, se disputaron en la tarde de ayer las pruebas eliminatorias correspondientes a las regatas internacionales que se correrán el domingo próximo.

El resultado gneral de las pruebas disputadas ayer es el que damos a continuación:

Primera carrera Junior single scull. — A la hora fijada se alinearon los competidores de la primera serie de esta carrera, en el orden de cancha siguiente: Tigre Boat Club, cancha 1; Club de Remeros Escandinavos, cancha 2, y Club de Regatas La Marina, cancha 3, que, largados en buen momento, iniciaron las remadas obteniendo el representante de La Marina una pequeña ventaja. Las vigorosas remadas, del representante del Tigre Boat Club le valieron bien pronto una colocación predominante, y situado ya en la vanguardia no le resultó difícil asegurarse la victoria cuando sólo habían corrido la mitad de la distancia.

Primero, Tigre Boat Club; segundo, Club de Regatas La Marina, y tercero, Club de Regatas Escandinavo. Ganado por cinco largos de bote. Por no presentarse el L'Aviron Club de Regatas, quedó eliminado.

Segunda carrera: Junior dougle scull. Primera serie: primero, Club de Regatas Hispano Argentino; segundo, Buenos Aires Rowing Club. Segunda serie: primero, Tigre Boat Club; segundo, Ruder eVrein Teutonia. Los cuatro clubs citados han quedado clasificados para disputar la final.

Tercera carrera: Junior four B. Primera serie: Por no haberse presentado el L'Aviron Club de Regatas, quedaron de hecho clasificados para disputar la final el Buenos Aires Rowing Club y el Club de Regatas La Marina. Segunda serie: primero, Ruder Verein Teutonia; segundo, Nacional Rowing Club, y tercero, Club de Regatas América (eliminado).

Cuarta carrera: Junior eight. Primera serie: primera Buenos Aires Rowing Club; segundo, Nacional Rowing Club, y tercero, Tigre Boat Club. Segunda serie: primero, Club Canottieri Italiani; segundo, Ruder Verein Teutonia, y tercero, Rowing Club Argentino. Quedaron eliminados el último de cada serie.

Club Motociclista Nacional

ENTREGA DE PREMIOS

La comisión directiva del club del epígrafe ha resuelto en su última sesión hacer entrega de los premios correspondientes a la carrera Jorge Rettes, XI Premio Primaveral y excursión a Rosario, en la próxima excursión por el Premio Estímulo, lo cual se hará en honor de los ganadores de dichas pruebas.

Oportunamente haremos conocer el día y lugar en que se llevará a cabo dicha excursión.

Firpo y Al Reich continuaron ayer su entrenamiento

Tanto el campeón sudamericano como Al Reich, continuaron en el día de ayer su entrenamiento para el match que sostendrán el día 5 del mes de abril próximo en el amplio estadio del Club Sportivo Barracas.

En los trabajos realizados ayer por Firpo éste demostró el adelanto que ha alcanzado ya, pues demostró en sus rounds de sparrings gran velocidad y una exacta justeza en sus golpes. Firpo, que continuara con gran severidad sus ejercicios, piensa subir al ring el día de la pelea en las mismas condiciones que se encontraba cuando su match con Mc Auliffe.

Al Reich efectuó ayer sus ejercicios en el National Sporting Club en brillante forma, demostrando encontrarse ya pronto para subir al ring en cualquier momento.

El pugilista estadounidense continuará hoy, a las .. horas, su entrenamiento en el mismo local.

Con objeto de facilitar todos los trabajos referentes a la organización del gran torneo de boxeo del día 5 del mes próximo y a la venta de localidades, funcionará desde hoy una oficina en el local Sarmiento 722, 2o. piso.

Federación Comercial de Football

EL LUNES PROXIMO SE CLAUSURARA EL REGISTRO DE AFILIACIONES

Como se anunciara en diversas oportunidades, el próximo lunes 1o. de abril, a las 12 horas, se clausurará definitivamente el registro de afiliaciones de clubs en la secretaría de esta institución, calle Belgrano 476, 1er. piso.

Con tal motivo, hasta esa fecha y hora, la secretaría atenderá todas las solicitudes que se presenten y suministrará asimismo los datos que sean necesarios para ingresar a esta Federación.

La inscripción para los teams de la primera división, sección "Sábados", continúa igualmente abierta, de acuerdo a la reglamentación que se diera a conocer oportunamente.

Excursión del Círculo Automovilista Argentino

El Círculo Automovilista Argentino realizará durante la Semana Santa una excursión hasta el pueblo de Chascomús, en cuya localidad se ha formado una comisión vecinal compuesta por caracterizadas personas, presidida por el intendente municipal, señor Alfredo Coti, y otra presidida por la señora de Auld, y compuesta de damas y señoritas, las que preparan un variado programa de festejos para obsequiar a los excursionistas.

Mientras dure la estada, los visitantes efectuarán diversos entretenimientos, incluyendo entre ellos una carrera de automóviles de 100 kilómetros, y entregándose premios en efectivo y valiosos regalos a los que mejor se clasifiquen.

Resoluciones de la Comisión Directiva del Club Argentino de Banfield

En la última reunión de la comisión directiva del club Argentino de Banfield se tomaron las siguientes resoluciones:

¿Se da lectura y se aprueba el acta de la sesión anterior.

—Comunicaciones de las que se toma nota y se archivan: una de la A. Argentina, citando al delegado para la asamblea general extraordinaria; otra sobre la inscripción de equipos y fecha de iniciación de la temporada; de la F. A. de Balón, comunicando fecha para la asamblea extraordinaria.

—Nota del Barker College, solicitando en alquiler el field del club: se le contesta fijando precio y condiciones.

—Nota de la A. Argentina de Football, solicitando comprobantes de identidad del jugador América Cantarelli; se le comunica a dicho jugador que debe presentar sus documentos, y se comisiona al señor Paterlini para que se le acompañe el miércoles 26 al local de la Asociación.

—Nota del jugador señor Alfredo Costa Bertani, pidiendo que se le designe en el puesto de wing derecho: se da traslado a la C. de Football.

—Partido amistoso: La secretaría informa que aceptó el partido propuesto por el club Boca Alumni, que se realizará en nuestro field el día 30 del corriente.

—Se aceptaron los siguientes socios: Angel J. Castiglione, Juan Reñi, Manuel López, Manuel Martínez, Juvera, José María Vázquez, Francisco Ehl, Leopoldo Pereyra, Oscar Héctor Costa, Juan José Andrade, Enrique M. Vincent, Antonio Fernández, Francisco Letrochiani, Rogelio Torres, Antonio Bazzano.

—Rifa: Se comisiona al señor Arturi para que concurra a la Intendencia Municipal, a fin de sellar las rifas que fueron autorizadas.

Se realizó anoche un festival de boxeo

El match Cárdenas-Ferre fué declarado draw

En el local del Púgil Club, calle Corrientes 2562, se realizó anoche ante una concurrencia muy numerosa, una fiesta de boxeo, la que alcanzó gran éxito.

La fiesta se inició con una exhibición a tres rounds entre López y Panieri, la que resultó interesante.

Después subieron al ring, para sostener un match a 4 rounds de 2 minutos, los aficionados D'Angelo y Cavona. Terminada la pelea, el jurado la declaró empatada.

A continuación se realizó el match a 4 rounds de 2 minutos entre los aficionados Corrado y Caruso.

El juez declaró vencedor de la pelea a Caruso en el primer round, por inferioridad de condiciones de su rival.

Los peso pluma M. Pérez y B. Lemos, boxearon 4 rounds y luego uno de desempate, triunfando Pérez.

Bruno Púcaro y José Cerviño. Durante los cuatro rounds se notó superioridad en el pollo de Rivara, quien se acreditó la pelea, venciendo al valiente Púcaro.

El campeón chileno Contreras realizó después un match de exhibición a 2 rounds con Felipe y uno de un round con Reporsi, siendo muy aplaudido por el público.

Arnaldo Suerber venció por puntos a Francesco Mieli, después de una pelea muy reñida.

Humberto Guzmán y Della Torre, efectuaron después una exhibición, la que resultó muy interesante.

Careció de interés la exhibición entre Santo González y Alfredo Palazo.

Por último, llegó el turno al número principal del programa, que era el match a 5 rounds de 2 minutos cada uno, con guantes reglamentarios entre los aficionados Manuel Cárdenas y Luis Ferre.

La pelea dada la buena escuela de ambos pugilistas, resultó muy reñida e interesante.

Una vez terminado el encuentro, el jurado lo declaró draw, fallo que fué largamente aplaudido por la concurrencia.

Un factor importantísimo para el éxito.

Hay algo que nos impulsa a recibir bien a toda persona bien vestida, cualquiera que sea su misión; y así, la buena ropa es, indudablemente, un factor importantísimo para el éxito.

Producir la mejor ropa fina para caballeros ha sido siempre el afanoso e insistente propósito de la SASTRERIA M. ALVAREZ. Prueba de la acertada realización de este propósito es el constante crecimiento de la casa y de su selecta y exigente clientela

Encargue su traje para la media estación a la SASTRERIA M. ALVAREZ. Le garantizamos entera satisfacción.

TRAJES de MEDIDA
para la media estación.

Casimires apropiados.
Nuevos modelos especiales. $ 130.—

Remitimos al interior álbum de figurines y muestras de casimires.

SASTRERIA DE LUJO
(La más grande en Sud América)

M. ALVAREZ
B. AIRES
B. MITRE ESQ. ESMERALDA

No tenemos sucursal